आर्थिक वर्ष २०७९/८० को

वार्षिक प्रगति समिक्षा विवरण



हेटौंडा उपमहानगरपालिका

हेटौंडा, मकवापनुर

हेटौंडा उपमहानगरपालिका
नगर कार्यपालिकाको कार्यालय

सामान्य प्रशासन महाशाखाको
आर्थिक वर्ष २०७९/८० को
वार्षिक प्रगति विवरण

प्रस्तुतकर्ता
शान्ती विश्वकर्मा
महाशाखा प्रमुख

सामान्य प्रशासन महाशाखा अन्तर्गतका शाखाः

- आन्तरिक प्रशासन तथा जनशक्ति विकास शाखा
- सुशासन तथा कानून शाखा
- राजश्व प्रशासन शाखा
- सम्पत्ति व्यवस्थापन तथा खरिद शाखा

१.आन्तरिक प्रशासन तथा जनशक्ति विकास शाखाबाट सम्पादित कार्यहरुको प्रगति विवरणः

आ.व. २०७९।८० को कार्यक्रमगत प्रगति

सि.नं	कार्यक्रम / आयोजना / क्रियाकलापको नाम	स्रोत	विनियोजन	खर्च	खर्च (%)
१	नगर सभा संचालन खर्च	आन्तरिक	१०,००,०००.००	८,३६,१०९.०००	८३.६१
२	नगर स्थापना दिवस	आन्तरिक	५,००,०००.००	५,००,०००.००	१००
३	छनौट तथा पदपूर्ति समिति खर्च	आन्तरिक	१२,५०,०००.००	११,५१,६४५.००	९२.१३
४	पदपूर्ति संचालन खर्च	आन्तरिक	३,७१,६०४.००	१,७४,८८२.००	४७.०६
५	पदपूर्ति संचालन खर्च	आन्तरिक	५,००,०००.००	५,००,०००.००	१००
६	क्षमता विकास	आन्तरिक	८,००,०००.००	३,२०,५१०.००	४०.०६

क्रमश.....

सि.नं	कार्यक्रम / आयोजना / क्रियाकलापको नाम	स्रोत	विनियोजन	खर्च	खर्च (%)
७	कर्मचारी क्षमता विकास तालिम	आन्तरिक स्रोत	१०,००,०००	२,५४,९००	२५.४९
८	संगठन संरचना अध्ययन	आन्तरिक स्रोत	१०,००,०००	५,००,७६१	५०.०७
९	क्षमता विकास (कर्मचारी/पदाधिकारी)	राजश्व बाडफाड- प्रदेश सरकार	२,००,०००	१,६१,४२०	८०.७१
१०	क्षमता विकास (कर्मचारी/पदाधिकारी)	आन्तरिक स्रोत	३,००,०००	४५,३०९	१५.१०
११	असल अभ्यास अध्ययन अवलोकन भ्रमण	राजश्व बाडफाड- प्रदेश सरकार	८,००,०००	२,३०,०००	२८.७५
१२	कर्मचारी पुरस्कार	आन्तरिक स्रोत	४,००,०००	४,००,०००	१००

कर्मचारी वृत्ति विकास तथा प्रोत्साहन सम्बन्धी कार्यः

- स्थानीय सेवा गठन तथा सञ्चालन ऐन, २०७८ बमोजिम तपसिल बमोजिमका कर्मचारीहरुको देहायको पद र तहमा तहबृद्धि तथा तह मिलान गरिएको।

क्र.सं.	तह	संख्या	कैफियत
१	नवौं तहबाट दशौं तहमा	१	तहबृद्धि
२	सातौं तहबाट आठौं तहमा	३	तहबृद्धि
३	छैटौं तहबाट सातौं तहमा	२	तहमिलान
४	पाँचौ तहबाट छैटौं तहमा	३२	तहबृद्धि

स्थानीय सेवा गठन तथा सञ्चालन ऐन, २०७९ बमोजिम तपसिल बमोजिमका कर्मचारीहरुको देहायको पद र तहमा तहबृद्धि तथा तह मिलान गरिएको:

क्र.सं.	तह	संख्या	कैफियत
१	नवौं तहबाट दशौं तहमा	१	तहबृद्धि
२	सातौं तहबाट आठौं तहमा	२ जना	तहबृद्धि
३	छैटौं तहबाट सातौं तहमा	९	तह कायम
४	पाँचौं तहबाट छैटौं तहमा	१	तहबृद्धि
५	चौथो तहबाट पाँचौं तहमा	३	तहबृद्धि
६	तेश्रो तहबाट चौथो तहमा	१	तहबृद्धि

कर्मचारी सम्मानः

बिधा/क्षेत्र	संख्या	
स्वीकृत नीति तथा कार्यक्रम बमोजिमको निर्दिष्ट लक्ष्य तथा उद्देश्य हासिल गर्न नियमितता एवम् व्यावसायिकताका साथ उत्कृष्ट कार्य सम्पादन गर्ने कर्मचारीहरु मध्ये उत्कृष्ट कर्मचारीहरुलाई नगद सहित, दोसल्ला र सम्मान पत्र प्रदान	९ जना	
२५ वर्ष सेवा अवधी पुरा गर्नु भएका कर्मचारीहरुलाई दोसल्ला सहित दीर्घ सेवा पदक तथा सम्मान पत्र प्रदान ।	३९ जना	
नगर प्रहरी तथा बारुणयन्त्र इकाई तर्फ कार्यरत कर्तव्यनिष्ठ कर्मचारीहरुलाई नगद सहित दोसल्ला र कदर पत्र प्रदान।	९जना	

पदपूर्ति सम्बन्धी कार्यहरुः

कार्यालयमा रिक्त रहेको दरबन्दीमा स्थायी पदपूर्तिका लागि प्रदेश लोक सेवा आयोगको वार्षिक कार्यतालिका बमोजिम तपसिल बमोजिमको माग आकृति फाराम भरी रुपमा प्रदेश लोक सेवा आयोगमा पठाइएको:

सि.नं.	सेवा/ समूह	पद/ तह	संख्या
१	प्रशासन/सामान्य प्रशासन	अधिकृतस्तर नवौं	४
२	कृषि/ भेटनरी	पशु चिकित्सक/अधिकृतस्तर आठौं	१
३	कृषि	कृषि अधिकृत/ अधिकृतस्तर आठौं	१
४	स्वास्थ्य / हेल्थ ईन्सपेक्सन	मेडिकल अधिकृत/ अधिकृतस्तर आठौं	१
५	स्वास्थ्य / हेल्थ ईन्सपेक्सन	जनस्वास्थ्य अधिकृत/अधिकृतस्तर सातौं	१
६	प्रशासन / सामान्य प्रशासन	सहायकस्तर पाँचौं	१३
७	इन्जिनियरिङ/ सिभिल	सब- इन्जिनियर	१९
८	इन्जिनियरिङ/ सिभिल /वि. एण्ड आर	सब- इन्जिनियर	१
९	इन्जिनियरिङ/सर्भे	सर्भेयर	१
१०	इन्जिनियरिङ	इलेक्ट्रिकल/ज.इ.	२
११	प्रशासन/विविध	कम्प्युटर अपरेटर	२६

दरबन्दी अनुसार कार्यालयको निर्णयानुसार तपसिल बमोजिमको कर्मचारीहरुको खुला प्रतिस्पर्धा मार्फत छनौट प्रक्रिया सम्पन्न गरी करार सेवामा नियुक्त गरिएको:

क्र. सं.	पद/ तह	संख्या	कैफियत
१	नगर प्रहरी	५	
२	वारुण यन्त्र सिपाही	२	
३	ईलेक्ट्रिसियन हेल्पर	५	

विभिन्न परियोजना, सशर्त कार्यक्रम तथा अन्य कार्यक्रम अन्तर्गत विभिन्न पदमा खुला प्रतिस्पर्धा मार्फत कर्मचारी छनौट प्रक्रिया सम्पन्न गरी करार सेवामा नियुक्त गरिएको:

क्र. सं.	पद/ तह	संख्या	कैफियत
१	सामी परियोजना अन्तर्गत	८ जना	
२	रोजगार सहायक	१	
३	बालमैत्री नगर सहजकर्ता	१	
४	वडा सहजकर्ता	१९	
५	तथ्याङ्क संकलक	३०	
६	पशु विकास अधिकृत	१	
७	कृषि विकास अधिकृत	१	
८	एम.आई.एस. अपरेटर पाँचौं	१	

कार्यपालिका तथा अन्य समितिहरुको बैठक संख्याः

कार्यपालिका बैठकः २२ पटक

नगर भूउपयोग परिषदः ३ पटक

संस्थागत विकास तथा सेवा प्रवाह समितिः ६ पटक

सुशासन प्रबर्द्धन तथा जनशक्ति व्यवस्थापन सम्बन्धी भएका कार्यहरुः

- हेटौंडा उपमहानगरपालिका नगर कार्यपालिकाको कार्यालयमा (साविक स्थानिय निकाय, जिल्ला विकास समिति, दुर्गम क्षेत्र विकास समिति) मा कार्यरत कर्मचारीहरुको सिटोल दर्ता गरी संकेत नं जारी गर्ने, हाल सम्मको सक्कल विवरण समेत रुजु गरी १०० (सय) जना कर्मचारीहरुको प्रणालीमा प्रविष्टि गर्ने कार्य सम्पन्न भएको।
- वडा कार्यालयबाट हुने सेवा प्रवाहलाई प्रभावकारी बनाउन तथा वडास्तरमा भएका समस्याहरु सम्बोधन गर्न तथा समन्वय सुदृढ बनाउनका निमित्त वडा सचिवहरुको आवश्यकतानुसार बैठक सञ्चालन गरिएको।
- कामको प्रकृति र आवश्यकताको आधारमा कर्मचारीहरुको सरुवा तथा जनशक्ति व्यवस्थापन गर्ने कार्य गरिएको।

क्रमश

- नियमित रुपमा कार्य सम्पादन मूल्याङ्कन र सम्पत्ति विवरण सम्बन्धमा कार्य गरिएको
- नगर कार्यपालिकाका सदस्यज्यू तथा महाशाखा/शाखा प्रमुखहरुलाई ३/३ दिनको ६ दिने सुशासन तथा संस्थागत विश्लेषण अभिमुखीकरण कार्यक्रम सम्पन्न गरिएको
- हेटौंडा नगर विकासको सन्दर्भमा बहुसरोकारवालाहरुसँग १ (एक) दिने अन्तरक्रियात्मक गोष्ठी
- संगठन तथा व्यवस्थापन अध्ययन सर्वेक्षण गरी कार्यालयको संगठन संरचना नगर सभाबाट स्वीकृत गरिएको।
- १९ वडाका वडा सचिव तथा सहायक कर्मचारीहरुका लागि सार्वजनिक सम्पत्ति व्यवस्थापन प्रणाली (PAMS) सम्बन्धी २ दिने अभिमुखीकरण कार्यक्रम सञ्चालन गरिएको ।
- इलेक्ट्रीसियन र इलेक्ट्रीसियन हेल्परलाई सडकबत्ती व्यवस्थापन तथा सुरक्षा सम्बन्धी २ दिने क्षमता विकास कार्यक्रमको आयोजना गरिएको ।

फाल्गुण १ गते उपमहानगरपालिकाको ५४ औं नगर स्थापना दिवश भव्यताका साथ मनाईएको ।

क. सो दिवशको उपलक्ष्यमा हेटौंडा उपमहानगरपालिकाका पूर्व जनप्रतिनिधिहरुलाई सम्मान तथा हेटौंडा उपमहानगरपालिकाको पहिचान बढाउन बिभिन्न बिधा/क्षेत्रमा विशेष योगदान पुऱ्याउनु भई महत्वपूर्ण भूमिका निर्वाह गर्नु भएको २३ जना विशिष्ट अग्रज व्यक्तित्वहरुको सम्मान पत्र प्रदान।

समस्या तथा चुनौतीः

- जनशक्ति अभावका कारण अत्याधिक कार्यबोझ,
- सहायकस्तरको पदमा धेरै संख्यामा रिक्त हुदा वडा कार्यालयमा पर्याप्त कर्मचारी व्यवस्थापनमा समस्या भई सेवा प्रवाहमा प्रभाव परेको,
- कार्यालय व्यवस्थापनमा कोठाको अभाव,

जनप्रतिनिधिहरुका लागि सुशासन सम्बन्धी तालिम





कर्मचारीहरुका लागि सुशासन सम्बन्धी तालिम





ओ एण्ड एम सर्भेका क्रममा वडागत छलफल वडा नं. (३ र ७)





५४ औं नगर स्थापना दिवश





२. सुशासन तथा कानून शाखाबाट सम्पादित कार्यहरुको प्रगति विवरण

आ.व. २०७९/०८० मा वेबसाइटमा प्रकाशन गरिएका

ऐन, नियमावली तथा कार्यविधिहरु :

क्र.स.	ऐन, नियमावली, कार्यविधिको नाम	स्वीकृत मिति	कैफियत
	ऐन		
१	जन स्वास्थ्य ऐन, २०७९	२०७९।०९।१४	
२	प्रज्ञा प्रतिष्ठान ऐन, २०७९	२०७९।०९।१४	
३	अर्थ सम्बन्धी प्रस्तावलाई कार्यान्वयन गर्न बनेको आर्थिक ऐन, २०८०	२०८०।०३।१६	
४	खर्च सम्बन्धी प्रस्तावलाई कार्यान्वयन गर्न बनेको विनियोजन ऐन, २०८०	२०८०।०३।१६	
	नीति		
१	हेटौंडा उपमहानगरपालिका बाल अधिकार संरक्षण नीति, २०७९	२०७९।०९।१४	

क्र.स.	ऐन, नियमावली, कार्यविधिको नाम	स्वीकृत मिति	क्रमशः कैफियत
	कार्यविधि		
१	आर्थिक सहायता सम्बन्धी कार्यविधि, २०७९	२०७९।०४।१६	
२	सल्लाहकार नियुक्ति सम्बन्धी कार्यविधि, २०७९	२०७९।०६।०२	
३	विपद् व्यवस्थापन कोष (सञ्चालन) कार्यविधि, २०७९	२०७९।०६।०२	
४	बाल कोष (स्थापना र सञ्चालन) कार्यविधि, २०७९	२०७९।०६।३०	
५	कृषि तथा पशुपालन अनुदान वितरण कार्यविधि, २०७९	२०७९।०६।३०	
६	टोल विकास संस्था गठन, परिचालन तथा सञ्चालन कार्यविधि, २०७९	२०७९।०८।०८	

क्रमशः

क्र.स.	ऐन, नियमावली, कार्यविधिको नाम	स्वीकृत मिति	कैफियत
	कार्यविधि		
७	भूटनदेवी इन्जिनियरिङ्ग क्याम्पस अनुदान रकम व्यवस्थापन तथा कार्यविधि, २०७९	२०७९।१०।१२	
८	विपद् व्यवस्थापन कोष (सञ्चालन) कार्यविधि, २०७९	२०७९।०६।०२	
९	अस्पताल सञ्चालन र व्यवस्थापन कार्यविधि, २०७९	२०७९।०९।०८	
१०	शिक्षक व्यवस्थापन सहयोग अनुदान कार्यविधि, २०७९	२०७९।१०।१२	
११	सरसफाई व्यवस्थापन कार्यविधि, २०७९	२०७९।१०।१२	

क्रमशः

क्र.स.	ऐन, नियमावली, कार्यविधिको नाम	स्वीकृत मिति	कैफियत
	कार्यविधि		
१२	एम.वि.वि.एस अध्ययन सहयोग सम्बन्धी कार्यविधि, २०७९	२०७९।१२।३०	
१३	विद्यालय वर्गीकरण तथा शुल्क निर्धारण कार्यविधि, २०७९	२०७९।१२।३०	
१४	स्वास्थ्य बीमा संयोजन समिति गठन तथा सञ्चालन कार्यविधि, २०७९	२०७९।१२।३०	
१५	उद्यमी समूह गठन, व्यवस्थापन तथा सञ्चालन अनुदान कार्यविधि, २०८०	२०८०।०२।१६	
१६	शव दाहसंस्कारको लागि दाउरा सहायता कार्यविधि, २०७९	२०८०।०२।२६	

क्रमशः

क्र.स.	ऐन, नियमावली, कार्यविधिको नाम	स्वीकृत मिति	कैफियत
	मापदण्ड		
१	हेटौंडा उपमहानगरपालिका छात्रवृत्ति वितरण सम्बन्धी मापदण्ड, २०७९	२०७९।०४।१६	
२	हेटौंडा उपमहानगरपालिका उत्कृष्ट वडा छनौट मापदण्ड, २०८०	२०८०।०२।२६	
	नियमावली		
१	भूटनदेवी इन्जिनियरिङ्ग क्याम्पस सञ्चालन तथा व्यवस्थापन नियमावली, २०७९	२०७९।०६।३०	

क्रमशः

क्र. स.	ऐन, नियमावली, कार्यविधिको नाम	संशोधन मिति	कैफियत
	संशोधन तर्फ		
१	वातावरण तथा प्राकृतिक स्रोत संरक्षण ऐन, २०७७ को पहिलो संशोधन ऐन, २०७९	२०७९।०९।१४	
२	बालबालिका सम्बन्धी ऐन, २०७७ को पहिलो संशोधन ऐन २०७९	२०७९।०९।१४	
३	हेटौंडा उपमहानगरपालिका शिक्षा ऐन, २०७४ को पहिलो संशोधन ऐन, २०७९	२०७९।०९।१४	
४	करारमा प्राविधिक कर्मचारी व्यवस्थापन गर्ने सम्बन्धी कार्यविधि, २०७४ को दोश्रो संशोधन कार्यविधि, २०७९	२०७९।०८।०८	
५	संक्षिप्त वातावरणीय अध्ययन तथा प्रारम्भिक वातावरणीय परीक्षण कार्यविधि, २०७८ को पहिलो संशोधन कार्यविधि, २०७९	२०७९।१०।१२	

क्रमशः

क्र. स.	ऐन, नियमावली, कार्यविधिको नाम	संशोधन मिति	कैफियत
	संशोधन तर्फ		
७	आयोजना कार्यान्वयन, अनुगमन जाँचपास तथा फरफारक कार्यविधि, २०७५ को दोस्रो संशोधन कार्यविधि, २०७९	२०७९।१०।१२	
८	बाल समूह/सञ्जाल गठन तथा सहजीकरण निर्देशिका, २०७६ को पहिलो संशोधन निर्देशिका, २०७९	२०७९।१२।३०	
९	कृषि तथा पशुपालन अनुदान वितरण कार्यविधि, २०७९ को पहिलो संशोधन कार्यविधि, २०७९	२०७९।१२।३०	
१०	घ वर्गको निर्माण व्यवसायी इजाजतपत्र सम्बन्धी कार्यविधि, २०७५ को तेस्रो संशोधन कार्यविधि, २०७९	२०७९।१२।३०	
११	छात्रवृत्ति वितरण सम्बन्धी मापदण्ड, २०७९ को पहिलो संशोधन मापदण्ड, २०७९	२०७९।१२।३०	

क्रमशः

क्र. स.	ऐन, नियमावली, कार्यविधिको नाम	संशोधन मिति	कैफियत
	संशोधन तर्फ		
१२	बाल समूह/सञ्जाल गठन तथा सहजीकरण निर्देशिका, २०७६ को पहिलो संशोधन निर्देशिका, २०७९	२०७९।१२।३०	
१३	कृषि तथा पशुपालन अनुदान वितरण कार्यविधि, २०७९ को पहिलो संशोधन कार्यविधि, २०७९	२०७९।१२।३०	
१४	घ वर्गको निर्माण व्यवसायी इजाजतपत्र सम्बन्धी कार्यविधि, २०७५ को तेस्रो संशोधन कार्यविधि, २०७९	२०७९।१२।३०	
१५	छात्रवृत्ति वितरण सम्बन्धी मापदण्ड, २०७९ को पहिलो संशोधन मापदण्ड, २०७९	२०७९।१२।३०	

३.राजश्व प्रशासन शाखाबाट सम्पादित कार्यको प्रगति विवरण:

आ.व. २०७९।०८० को असार मसान्तसम्म राजश्व संकलनको प्रगति विवरणः

आ.व. २०७९/०८० को प्रथम, दोस्रो, तेस्रो र चौथो त्रैमासिकको प्रगति प्रतिवेदन

सि.नं.	राजश्व संकेत	आम्दानी शिर्षक	आ.व. २०७९/०८० को अनुमान	प्रथम त्रैमासिक (साउन-असोज) को यथार्थ	दोस्रो त्रैमासिक (कार्तिक - पुष) को यथार्थ	तेस्रो त्रैमासिक (माघ-चैत्र) यथार्थ	चौथो त्रैमासिक (बैशाख-असार) यथार्थ	चौथो त्रैमासिकसम्मको यथार्थ	चौथो त्रैमासिक सम्मको
१	११३१३	एकीकृत सम्पति कर	६५,०००,०००.००	२४,२६९,६२८.००	१२,८०४,४००.५०	११,१४४,६५१.००	१६,१९३,१५६.००	६४,४११,८३५.५०	९९.१०
२	११३१४	भुमिकर/मालपोत	५०,२००.००	७,३०१.५०	४,८५०.००	३२३,९४३.१६	६८,८१३.३६	४०४,९०८.०२	८०६.५९
३	११३२१	घरबहाल कर	४५,०००,०००.००	१२,७२०,७९६.९१	९,६३३,८३३.५१	१०,०९०,८८१.२७	१६,५९९,७८८.४३	४९,०४५,३००.१२	१०८.९९
४	११३२२	बहाल बिटौरी कर	२५,०००,०००.००	४,९७८,५४०.०५	५,५७९,६७८.७५	६,००४,३८९.००	७,५३५,५०७.१८	२४,०९८,११४.९८	९६.३९
५	११४५१	सवारी साधन कर (साना सवारी)	१००,०००.००					-	०.००
६	११४५२	पूर्वाधार सेवाको उपयोगमा लाग्ने कर	३७,५००,०००.००	५,३९६,४५०.००	५,८५५,०००.००	३,९५०,३५०.००	३२,१७२,५४४.२०	४७,३७४,३४४.२०	१२६.३३
७	११४७२	बाँडफाँडबाट प्राप्त हुने विज्ञापन कर	१,५००,०००.००	२,७२९,३०७.३३	-		९१०,०००.००	३,६३९,३०७.३३	२४२.६२
८	११४७३	अन्य मनोरञ्जन कर	१५०,०००.००			१२५,०००.००		१२५,०००.००	८३.३३
९	१४६११	व्यवसाय कर	२०,०००,०००.००	८,२७७,५८०.००	३,२७४,१२०.००	२,५५०,४२०.००	३,४७०,७४०.००	१७,५७२,८६०.००	८७.८६
१०	१४१५१	सरकारी सम्पत्तिको वहालबाट प्राप्त आय	५००,०००.००	२८,५००.००	७५,५००.००	१९९,४५०.००	१२६,५००.००	४२९,९५०.००	८५.९९
११	१४१५३	बाँडफाँड भई प्राप्त वन रोयल्टी	१,५००,०००.००	-	१४१,९७५.००	७४,७००.००	६००,९७१.००	८१७,६४६.००	५४.५१
१२	१४१५४	बाँडफाँड भई प्राप्त खानी तथा खनिज सम्बन्धी रोयल्टी	-			१७,५००.००	-	१७,५००.००	
१३	१४१५७	बाँडफाँड भई प्राप्त दहत्तर बहत्तर बिक्रीबाट प्राप्त हुने रोयल्टी	५२,५००,०००.००	९७४,१८६.००	९०८,४४७.६१	-	-	१,८८२,६३३.६१	३.५९
१४	१३४११	अन्य संस्थागत आन्तरिक अनुदान	२०,५००,०००.००			-	-	-	०.००

१५	१४२१३	अन्य बिक्रीबाट प्राप्त रकम	१,५००,०००.००	८९,०००.००	१२०,०००.००	१२४,०००.००	८१,०००.००	४१४,०००.००	२७.६०
१६	१४२१८	विद्युत सेवा शुल्क	१,५००,०००.००	५८८,५७६.००	३७९,७५०.००	५००,२४२.७५	६२४,४९५.५०	२,०९३,०६४.२५	१३९.५४
१७	१४२१९.१	अन्य सेवा शुल्क तथा बिक्री	१०,०००,०००.००	१,६६६,०७०.७६	१,१२१,८०१.५१	२,२६६,२७१.३९	१,४८९,६९५.४६	६,५४३,८३९.१२	६५.४४
१८	१४२१९.२	ढुङ्गा गिट्टी बालुवा संकलन शुल्क	-	२६,३१९,५८३.००	-	-	-	२६,३१९,५८३.००	
१९	१४२१९.३	ढुङ्गा गिट्टी बालुवा बिक्री	-	१११,७२०.८४	७८१,३१७.९७	२७१,९६२.७५	५७८,४०८.२३	१,७४३,४०९.७९	
२०	१४२१९.७	सार्वजनिक शौचालय	-	२,०४५,०६०.००	-	१२०,०५०.००	२,३३६,१०३.००	४,५०१,२१३.००	
२१	१४२१९.८	भूमिगत ढल सेवा शुल्क		२८,०००.००	१९,०००.००	१२,०००.००	-	५९,०००.००	
२२	१४२१९.९	कवाडी संकलन तथा बिक्री	-	२,४५४,७७५.८२	२,४६३,५३३.६२	-	२,३८५,०००.००	७,३०३,३०९.४४	
२३	१४२२१	न्यायिक दस्तुर	५,०००.००	३८५.००	४५५.००	२४५.००	२३०.००	१,३१५.००	२६.३०
२४	१४२२३	शिक्षा क्षेत्रको आम्दानी	४००,०००.००	९२,९००.००	४९,७००.००	३४०,८५०.००	१२,३००.००	४९५,७५०.००	१२३.९४
२५	१४२४२	नक्सा पास दस्तुर	३०,०००,०००.००	२,९२६,९२५.५१	३,४१३,०२८.९०	२,५८०,२२४.४३	२,२३९,२३९.७७	११,१५९,४१८.६१	३७.२०
२६	१४२४३	सिफारिस दस्तुर	२५,०००,०००.००	४,१७७,२०२.००	७,३९२,२९९.४९	९,१३०,७५७.२०	१०,८२३,१८०.८२	३१,५२३,४३९.५१	१२६.०९
२७	१४२४४	व्यक्तिगत घटना दर्ता दस्तुर	१,५००,०००.००	२०२,४५०.००	३१४,१५०.००	४३६,४००.००	४९२,५००.००	१,४४५,५००.००	९६.३७
२८	१४३११	न्यायिक दण्ड, जरिवाना र जफत	-	१७५.००	२५.००	-	-	२००.००	
२९	१४३१२	प्रशासनिक दण्ड, जरिवाना र जफत	१०,०००,०००.००	२,४१९,२७७.४१	४,०१६,६७१.१८	२,०७३,३३९.९८	१,१५३,७२२.९०	९,६६३,०११.४७	९६.६३
३०	१४५२९	अन्य राजश्व	५०,०००.००	२८,९९०.००	-	-	-	२८,९९०.००	५७.९८
३१	१५१११	बेरूजु	५०,०००.००	८७,७९६.७२	९०,०००.००	-	-	१७७,७९६.७२	३५५.५९
जम्मा			**३४९,३०५,२००.००**	**१०२,६२१,१७७.८५**	**५८,४३९,५३८.०४**	**५२,३३७,६२७.९३**	**९९,८९३,८९५.८५**	**३१३,२९२,२३९.६७**	**८९.६९**

	आ.व. २०७९/०८० मा राजश्व सम्बन्धि समिति र उप समितिको बैठक बसेको विवरण					
	१. राजश्व परामर्श समितिको आ.व. २०७९/०८० मा बैठक बसेको संख्या- १					
	आ.व. २०७९/०८० मा ठेक्का लागेका कर संकलनको विवरण					
	१. पशुहाट बजार सेवा शुल्क - ८,०८,५१६।१३ (मू.अ. कर समेत)					
	२. कवाडी कर संकलन शुल्क - ७६,९९,९३३।०० (मू.अ. कर समेत)					
	३. विज्ञापन कर संकलन शुल्क - ४५,२१,१३०।०० (मू.अ. कर समेत)					
	४. सार्वजनिक शौचालय शुल्क संकलन- २३,७५,२६०।०० (मू.अ. कर समे					
	५. सडक पूर्वधार मर्मत तथा संभार शुल्क संकलन (२०७९/१०/०१ देखि २०८० असार मसान्तसम्म) - १,३३,१३,८७५।८६ (मू.अ.कर समेत)					
	आ.व. २०७९/०८० मा नदिजन्य पदार्थ जफत गरि जरिवाना वापतको रकम संकलन विवरण					
१	ट्रयाकटरबाट	१,१९५,०००.००				
२	ट्रीपरबाट	३२७,५००.००				

समस्या तथा चुनौतीः

- हालसम्म IEE स्वीकृत नभएको
- दहत्तर बहत्तर (नदीजन्य पदार्थ) असुली सम्बन्धमा प्रदेश आर्थिक ऐनमा स्पष्टता नभएको
- चालु आ.व. देखि सिमेन्ट निकासी कर खारेज भएको
- सडक पूर्वाधारको ठेक्का समयमा नलागेको
- घरजग्गा बिक्री वितरणमा कमी आएको
- नदीजन्य पदार्थको बक्यौता रकम पटक पटक पत्राचार गर्दा पनि केही क्रसरले मात्र बुझाएको र बढी संख्यामा मन्दीको कारण देखाइ बक्यौता रकम बुझाउन नआएको
- हेउनपा १० बसपार्क स्थित रहेको तरकारी बजार वडा नं.१ मा स्थानान्तरण कार्य भएकाले सो को बहालकर नउठेकाले राजश्व संकलन कम भएको

राजश्व संकलन वृद्धिका लागि गरिएका प्रयासहरु:

- सटर भाडाको ५/६ वर्षको बाकी बक्यौता उठाउने कार्य भएको
- कार्यालयबाट बसपार्कमा भाडामा लगाइएका सटरहरु वास्तविक व्यवसायीहरुलाई नामसारी र सम्झौता गर्ने कार्य सम्पन्न भएको

४.सम्पत्ति व्यवस्थापन तथा खरिद शाखाबाट सम्पादित कार्यहरुको प्रगति विवरणः

आ. व. २०७९/०८० को वार्षिक खरिद तथा मर्मत खर्चको विवरण

खरिद प्रक्रियाबाट भएको खर्च विवरण			
कार्यक्रम / आयोजना / क्रियाकलापको नाम	स्रोत	खर्च	कैफियत
फर्निचर खरिद	आन्तरिक तथा राजश्व बाँडफाँड	७२,१९,०७६.२४	कार्यालय भित्र, वडा कार्यालय, स्वास्थ्य, आयुर्वेध, पशु शाखा, शहरी स्वास्थ्य केन्द्र, टोल विकास संस्था, विभिन्न विद्यालयको लागि
विद्युतीय सामान	आन्तरिक तथा राजश्व बाँडफाँड	८,९९,३२७.२२	कार्यालय भित्र, वडा कार्यालय, स्वास्थ्य, आयुर्वेध, पशु शाखा, शहरी स्वास्थ्य केन्द्र, टोल विकास संस्था, विभिन्न विद्यालयको लागि
कम्प्युटर तथा कम्प्युटरजन्य सामग्री	आन्तरिक तथा राजश्व बाँडफाँड	९९,१२,९६९.९२	कार्यालय भित्र, वडा कार्यालय, स्वास्थ्य, आयुर्वेध, पशु शाखा, शहरी स्वास्थ्य केन्द्र, टोल विकास संस्था, विभिन्न विद्यालयको लागि
मसलन्द तथा छपाई	आन्तरिक तथा राजश्व बाँडफाँड	१,३८,२३,५२०.३६	कार्यालय भित्र, वडा कार्यालय, स्वास्थ्य, आयुर्वेध, पशु शाखाको लागि

५	सवारी साधन (मोटरसाइकल, स्कुटर तथा हेलमेट खरिद)	आन्तरिक तथा राजश्व बाँडफाँड	१९,५३,५५४.००	कार्यालय भित्र, वडा कार्यालय, स्वास्थ्य, आयुर्वेध, पशु शाखाको लागि
6	निर्माणजन्य सामग्री, खेलकुद तथा अन्य सामान	आन्तरिक तथा राजश्व बाँडफाँड	३,१९,४४,९५२.००	कार्यालय भित्र, वडा कार्यालय, स्वास्थ्य, आयुर्वेध, पशु शाखा, शहरी स्वास्थ्य केन्द्र, टोल विकास संस्था, विभिन्न विद्यालय, विभिन्न खेलकुद क्लबहरुको लागि
७	सिमेण्ट कुर्सी, ह्युम पाइप र तारजाली	आन्तरिक तथा राजश्व बाँडफाँड	१,०१,९३,९६७.००	कार्यालय भित्र, वडा कार्यालय, स्वास्थ्य, आयुर्वेध, पशु शाखा, शहरी स्वास्थ्य केन्द्र, टोल विकास संस्था, विभिन्न विद्यालय, विभिन्न खेलकुद क्लबहरुको लागि
८	स्वास्थ्य तथा आयुर्बैध शाखा		४१,६४,६५६.००	औषधि, सिरिन्ज, स्टेचर, स्यानिटरी प्याड तथा विभिन्न स्वास्थ्य सामग्रिजन्य खर्च
९	पशु तथा कृषि शाखा		४२,४४,५०२.००	पशु औषधि, लम्पी खोप, कृषि विउविजन, कृषि औजार तथा अन्य कृषि सामग्री खरिद खर्च
जम्मा दाखिला भएको			**८,४३,५६,५२४.७४**	

मर्मततर्फको खर्च विवरण				
सि.नं	कार्यक्रम / आयोजना / क्रियाकलापको नाम	स्रोत	खर्च	कैफियत
१	भारी सवारी साधन तथा सुमो, जिप मर्मत	आन्तरिक तथा राजश्व बाँडफाँड	४९,७४,३६३.५०	
2	निजी तथा सरकारी मोटरसाइकल तथा स्कुटर मर्मत	आन्तरिक तथा राजश्व बाँडफाँड	९,६१,९७५.४०	
जम्मा मर्मत खर्च			**५९,३६,३३८.९०**	

टेण्डरबाट भएको खरिद खर्च

सि.नं	कार्यक्रम / आयोजना / क्रियाकलापको नाम	स्रोत	खर्च	कैफियत
१	गार्वेज मेशिन		५९,९४,९९९.००	
२	टिपर (२ थान)		२२,०२,६५४.८७	
३	स्यानिटरी प्याड		७९,००,०००.००	
४	विभिन्न औषधि		३८,००,०००.००	
५	ब्लड डोनेशन मेसिन		१४,५७,७००.००	
जम्मा			**२,१३,५५,३५३.८७**	

खरिद, मर्मत तथा टेण्टरबाट भएको जम्मा खर्च

दाखिला + मर्मत खर्च+ टेण्डर	११,३१,४८,२१७.५१	
अक्षेरुपी एघार करोड एकतीस लाख अठ्चालीस हजार दुई सय सत्र रुपैया एकावन्न पैसा मात्र ।		

सम्पत्ति व्यवस्थापन तथा खरिद शाखाका समस्याहरुः

१. सेवा प्रवाहलाई चुस्त दुरुस्त बनाउन सैद्धान्तिक तथा प्राविधिक तालिमको अभाव,

२. तोकादेश र निर्देशन बमोजिमको पर्याप्त बजेटको अभाव हुनु,

३. जिल्ला दररेट र बजार दररेट फरक भई सामग्री उपलब्ध गराउन गाह्रो हुनु,

४. माग गरेको सामग्री तथा बजेट खर्च शीर्षकमा तालमेल नमिल्दा सामान उपलब्ध गराउन गाह्रो हुनु,

५. कार्यालयको स्वामित्वमा रहेको सवारी साधनहरु सुरक्षित राख्ने ठाउँको अभाव हुनु,

६. प्रयोगमा नआउने र मर्मत गर्न नमिल्ने सामान राख्ने सुरक्षित ठाउँ नहुनु,

७. सामान भण्डारण तथा समुचित व्यवस्थापनको लागि उपयुक्त भण्डारण कक्ष नहुनु,

८. पाम्स सफ्टवेयरमा भएको अपूर्णताले अभिलेखीकरणमा समस्या आउनु आदि ।

अपेक्षा

१. समय समयमा सैद्धान्तिक, प्राविधिक तथा वृत्ति विकासको लागि पुनर्ताजकी तालिमको व्यवस्था हुनुपर्ने,

२. माग र बजेट बीचको तालमेल मिलाउने व्यवस्था हुनुपर्ने,

३. व्यवस्थित र सुरक्षित ग्यारेज तथा भण्डारण कक्षको व्यवस्था हुनुपर्ने,

४. तोकादेश तथा निर्देशन अनुसार योजना कार्यान्वयन गर्नको लागि कार्यालयले कार्यविधि निर्माण गरी सहजीकरण गर्नुपर्ने,

५. कार्यालयको शाखाहरु बीच समन्वय तथा सहकार्य हुनुपर्ने आदि ।

धन्यवाद ।

"स्वच्छ, समृद्ध, सृजनशील, औद्योगिक नगर हेटौंडा"

हेटौंडा उपमहानगरपालिका

नगर कार्यपालिकाको कार्यालय

हेटौंडा, मकवानपुर

सामाजिक विकास महाशाखा तथा योजना, बजेट, सूचना तथा तथ्याङ्क महाशाखा

आ.व. २०७९।०८० को वार्षिक समीक्षा प्रस्तुतीकरण

प्रस्तोताः
भीमप्रसाद तिमल्सिना
महाशाखा प्रमुख

मितिः २६ आश्विन, २०८०

महाशाखा अन्तर्गतका शाखाहरुः

- आयुर्वेद तथा जनस्वास्थ्य प्रवर्द्धन शाखा
- विपद् प्रतिकार्य, फोहरमैला व्यवस्थापन तथा वातावरण शाखा
- समाज कल्याण शाखा
- सामाजिक सुरक्षा तथा पञ्जीकरण शाखा

अन्य थप क्षेत्रको प्रगति विवरण

- सूचना तथा सञ्चार प्रविधि शाखा
- न्यायिक समिति तर्फ
- सुरक्षित आप्रवासन कार्यक्रम (सामी)

आयुर्वेद तथा जनस्वास्थ्य प्रवर्द्धन शाखा

सि.नं	कार्यक्रम / आयोजना / क्रियाकलापको नाम	विनियोजन	खर्च	वित्तिय प्रगति/खर्च (%)	भौतिक प्रगति
१	नगर स्वास्थ्य मासिक बुलेटिन प्रकासन	७५०००.	०.००	०.००	०
२	HIV/AIDS संक्रमित पुनस्थाकना तथा समुदाय सचेतना कार्यक्रम	२००००.	२००००.	१००.००	१००
३	लागू औषध दूर्व्यसन न्युनिकरण सचेतना कार्यक्रम	२००००.	२००००.	१००.००	१००
४	eHMIS र HFMOC सञ्चालनको लागि तालिम	१८७५००.	१८७५००.	१००.००	१००
५	प्रयोगशाला विस्तार तथा संचालन खर्च	१८५००.	१६९३६.	९१.५५	१००

सि.नं	कार्यक्रम / आयोजना / क्रियाकलापको नाम	विनियोजन	खर्च	वित्तिय प्रगति/खर्च (%)	भौतिक प्रगति
६	स्वास्थ्यकर्मी परिचालन गरी PNC जाँच गर्ने र पोषण कोशेली	९०००००	९०००००	१००.००	१००
७	जनस्वास्थ्य कार्यक्रम तथा कार्यक्रम सञ्चालन	३७५०००	३७३३८५	९९.५७	१००
८	पालिका स्तरमा स्वास्थ्य संस्थाहरुको मासिक बैठक, डाटा भेरिफिकेशन एवं गुणस्तर सुधार साथै चौमासिक एवं बार्षिक समिक्षा	२०००००	१८४१७५	९२.०९	१००
९	निशुल्क आयुर्वेद शिविर	७८०००	७८०००	१००.००	१००
१०	भिटामिन ए तथा खोप कार्यक्रम	४०००००	३०५३००	७६.३३	१००

सि.नं	कार्यक्रम / आयोजना / क्रियाकलापको नाम	विनियोजन	खर्च	वित्तिय प्रगति/खर्च (%)	भौतिक प्रगति
११	गाउँघर क्लिनिक तथा खोप क्लिनिक संचालन खर्च	१५००००.	१५००००.	१००.००	१००
१२	नमस्ते नेपाल प्राविधिक शिक्षालयको सहकार्यमा महिला लक्षित स्यानिटरी प्याड बनाउने तालिम संचालन	१००००००	९५०००.	९५.००	१००
१३	हेटौंडा सामुदायिक आँखा अस्पताल अन्धोपन निवारण कार्यक्रम, हेटौंडा-१०	७०००००	०.००	०.००	००
१४	चिप्लेटी आधारभुत स्वास्थ्य केन्द्र संचालन खर्च	१०००००	८६२९०.	८६.२९	१००
१५	राष्ट्रिय तथा अन्तर्राष्ट्रिय आरोग्य/योग दिवश	१००००.	१००००.	१००.००	१००
१६	शहरि स्वास्थ्य केन्द्रको न्युनतम सेवा मापदण्ड सम्बन्धी सञ्चालन खर्च	१०००००	१०००००	१००.००	१००

सि.नं	कार्यक्रम / आयोजना / क्रियाकलापको नाम	विनियोजन	खर्च	वित्तिय प्रगति/खर्च (%)	भौतिक प्रगति
१७	राष्ट्रिय महिला स्वास्थ्य स्वयंसेविका कार्यक्रम (पोशाक प्रोत्साहन, यातायात खर्च, वार्षिक समिक्षा गोष्ठी र दिवस मनाउने खर्च समेत)	१८०००००	१६०२८५७	८९.०५	१००
१८	प्रयोगशाला विस्तार तथा संचालन खर्च	३५९५००	३५९५००	१००.००	१००
१९	पाठेघर, स्तन क्यान्सर तथा अब्स्ट्रस्टिभ फिस्टुला स्क्रिनिङ शिविर	१०००००	१०००००	१००.००	१००
२०	पूर्ण खोप कार्यक्रम सञ्चालन खर्च	१०००००	९४८००	९४.८०	१००
२१	स्वास्थ्य सस्था सञ्चालन अनुदान	१००००००	१००००००	१००.००	१००

सि.नं	कार्यक्रम / आयोजना / क्रियाकलापको नाम	विनियोजन	खर्च	वित्तिय प्रगति/खर्च (%)	भौतिक प्रगति
२२	स्वास्थ्यकर्मी परिचालन गरी PNC जाँच गर्ने र पोषण कोशेली	१८०००००	१८०००००	१००	१००
२३	राष्ट्रिय महिला स्वास्थ्य स्वयंसेविका कार्यक्रम (पोशाक प्रोत्साहन, यातायात खर्च, वार्षिक समिक्षा गोष्ठी र दिवस मनाउने खर्च समेत)	२४०००००	२४०००००	१००.००	१००
२४	सामुदायिक आँखा अस्पतालसँगको सहकार्य	५०००००	०.००	०.००	००
२५	ऋतम्भरा वैकल्पिक स्वास्थ्य प्रतिष्ठान घरभाडा सहयोग	६०००००	६०००००	१००.००	१००
२६	निशुल्क रक्त सेवा कार्यक्रम	५०००००	३०३२५०	६०.६५	१००

सि.नं	कार्यक्रम / आयोजना / क्रियाकलापको नाम	विनियोजन	खर्च	वित्तिय प्रगति/खर्च (%)	भौतिक प्रगति
२७	हटिया अस्पतालको लागि फर्निचर खरिद	५०००००	४९७५०४	९९.५०	१००
२८	अस्पाताल बाट स्वास्थ्य विमा सेवा	२२५००००	२२५००००	१००.००	१००
२९	NCD को लागी औषधि खरीद	१०००००	६९००००	६९	१००
३०	HIV/AIDS संक्रमित सहयोग कार्यक्रम	३०००००	२८९३८३	९६.४६	१००
३१	सिमान्तकृत तथा गरीब परिवारलाई स्वास्थ्य विमा	५३०००००	५३०००००	१००.००	१००

सि.नं	कार्यक्रम / आयोजना / क्रियाकलापको नाम	विनियोजन	खर्च	वित्तिय प्रगति/खर्च (%)	भौतिक प्रगति
३२	स्वास्थ्य सस्थाहरुको लागि घरभाडा	९०००००	५४९८३३.७६	६१.०९	१००
३३	स्वास्थ्य सस्थाहरुको बर्थिङ सेन्टरको लागि आवश्यक औजार उपकरण	५०००००	५०००००	१००.००	१००
३४	eHMIS Reporting को लागि कम्प्युटर, प्रिण्टर, UPS, Projector लगायतका सामाग्री खरिद	१८०००००	१८०००००	१००.००	१००
३५	विविध उपकरण खरिद (मकवानपुर आयुर्वेदिक केन्द्र)	३०००००	३०००००	१००.००	१००
३६	चिप्लेटी स्वास्थ्य केन्द्र सेवा, हेटौंडा -१५	१०४९७६	१०४९७६	१००.००	१००

सि.नं	कार्यक्रम / आयोजना / क्रियाकलापको नाम	विनियोजन	खर्च	वित्तिय प्रगति/खर्च (%)	भौतिक प्रगति
३७	स्वास्थ्य सस्थाहरुको लागि आवश्यक औजार उपकरण	५०००००	४२९०००	८५.८०	१००
३८	हटिया अस्पतालको लागि प्रयोगशाला लगायतका औजार उपकरण खरिद	५०००००	४८२५१०	९६.५०	१००
३८	चिप्लेटी स्वास्थ्य केन्द्र औजार उपकरण खरिद	१९५०२४	१९१९८७	९८.४४	१००
३९	स्वास्थ्य संस्थाहरुको लागि फर्निचर खरिद	१००००००	९९९९९८	१००.००	१००
४०	प्रयोगशाला सञ्चालनको लागि सफ्टवेयर खरिद	५०००००	४९१५५०	९८.३१	१००
४१	नकौली शहरी स्वास्थ्य केन्द्र र हात्तीगौडा शहरी स्वास्थ्य केन्द्र	६०००००	५८९५४७	९८.२६	१००

सि.नं	कार्यक्रम / आयोजना / क्रियाकलापको नाम	विनियोजन	खर्च	वित्तिय प्रगति/खर्च (%)	भौतिक प्रगति
४२	स्थानीय तहका स्वास्थ्य शाखा, स्वास्थ्य चौकी, प्राथमिक स्वास्थ्य केन्द्र, अस्पताल तथा आयुर्वेद औषधालयहरुमा कार्यरत स्थायी कर्मचारीहरुको तलब, महंगी भत्ता र पोषाक भत्तामा नपुग रकम भुक्तानी गर्ने	१००१३०००.	४७९६७५७.२३	४७.९१	१००
४३	प्राथमिक स्वास्थ्य सेवा कर्मचारी पारिश्रमिक	२२४६००००	२२४५९९९९.९२	१००.००	१००
४४	प्राथमिक स्वास्थ्य सेवा कर्मचारी पोशाक सुबिधा	५४००००	५४००००	१००.००	१००
४५	मृगौला प्रत्यारोपण गरेका डायलाइसिस गराइरहेका क्यासर रोगी र मेरूदण्ड पक्षघातका विरामीहरूलाई औषधि उपचार बापत उपलब्ध गराउने कार्यविधि२०७८ अनुसार सोधभर्ना रकम उपलब्ध गराउन।	१६५१५०००	१५८३००००	८९.४९	१००

सि.नं	कार्यक्रम / आयोजना / क्रियाकलापको नाम	विनियोजन	खर्च	वित्तिय प्रगति/खर्च (%)	भौतिक प्रगति
४६	प्राथमिक स्वास्थ्य सेवा कर्मचारी महंगी भत्ता	१२०००००	१२०००००	१००.००	१००
४७	हजार्ड भत्ता (नर्सिङ्ग स्टाफको लागि)	६००००	६००००	१००.००	१००
४८	नाइट भत्ता (नर्सिङ्ग स्टाफका लागि)	५००००	१७१००	३४.२०	१००
४९	प्राथमिक स्वास्थ्य सेवा कर्मचारी विमा	२४००००	२४००००	१००.००	१००

सि.नं	कार्यक्रम / आयोजना / क्रियाकलापको नाम	विनियोजन	खर्च	वित्तिय प्रगति/खर्च (%)	भौतिक प्रगति
५०	आँखा, नाक, कान, घांटी तथा मुख स्वास्थ्य सम्वन्धि अभिमुखीकरण	२०००००	१९६०००	९८.००	१००
५१	डेंगु लगायतका किटजन्य रोगहरूको नियन्त्रणका लागि लामखुट्टेको वासस्थान खोजी गरी लार्भा नष्ट गर्ने अभियान संचालन गर्ने तथा सरोकारवालाहरूसंग अभिमुखिकरण गर्ने र किटजन्य रोग नियन्त्रण कार्यक्रमको डाटा भेरिफिकेशन	३०००००	२८३१०५	९८.६०	१००
५२	स्वास्थ्य सूचना साथै आइ एम यू सुदृढीकरण कार्यक्रम	६५०००	६४०८८	५६.१७	१००
५३	कोभिड १९ विरुद्ध खोप अभियान तथा बुस्टर खोप समेत संचालन ब्यवस्थापन खर्च (पालिकास्तरिय योजना र पालिका तथा स्वास्थ्य सस्था स्तरिय सुपरिवेक्षण)	५६९०००	३१९६००	४७.३३	१००

सि.नं	कार्यक्रम / आयोजना / क्रियाकलापको नाम	विनियोजन	खर्च	वित्तिय प्रगति/खर्च (%)	भौतिक प्रगति
५४	पोषण विशेष (स्वास्थ्य) क्षेत्रका कार्यक्रम सञ्चालन	१५००००	७०९९५	१००.००	१००
५५	राष्ट्रिय महिला स्वास्थ्य स्वयंसेविका कार्यक्रम (पोशाक प्रोत्साहन, यातायात खर्च, वार्षिक समिक्षा गोष्ठी र दिवस मनाउने खर्च समेत)	२२०००००	२२०००००	१००.००	१००
५६	कम्युनिटि डट्स कार्यक्रम कार्यक्रम संचालन, र स्वास्थ्यकर्मिहरू लाइ क्षयरोग मोडुलर तालिम	१६५०००	१३१२५०	९८.५२	१००
५७	कोभिड १९ को भ्याक्सिनको डिजिटाइजेशन तथा क्यू आर कोड प्रमाणिकरण	१४००००	१४००००	१००.००	१००

सि. नं	कार्यक्रम / आयोजना / क्रियाकलापको नाम	विनियोजन	खर्च	वित्तिय प्रगति/खर्च (%)	भौतिक प्रगति
५८	NCD स्क्रीनिंग क्याम्प	१०००००	९८५००	९८.५०	१००
५९	आकस्मिक अवस्थामा औसधि एवं ल्याब सामाग्री ढुवानी, रेकर्डिङ तथा रिपोर्टिङका लागि फर्म फरमेट छपाइ, ई-टि.बि रजिस्टरअध्यावधिक, विश्व क्षयरोग दिवस सम्बन्धी कार्यक्रम, स्थलगत अनुशिक्षण तथा सुपरिवेक्षण, क्षयरोगका कार्यक्रमको अर्ध बार्षिक समिक्षा तथा कोहर्ट विश्	१८००००	१८००००	१००.००	१००
६०	प्रजनन् रुग्णता स्वास्थ्य सेवा	३५२०००	३४६८००	९८.५२	१००
६१	स्वास्थ्य चौकी (आधारभुत स्वास्थ्य सेवा केन्द्र) को न्युनतम सेवा मापदण्ड कार्यक्रम (अभिमुखीकरण, समिक्षा, फलो अप , अनुगमन तथा सुदृधिकरण समेत)	२०००००	२०००००	१००.००	१००

सि.नं	कार्यक्रम / आयोजना / क्रियाकलापको नाम	विनियोजन	खर्च	वित्तिय प्रगति/खर्च (%)	भौतिक प्रगति
६२	पोषण कार्यक्रम	२३६८०००.	१८२९५५०.	७७.२६	१००
६३	विद्यालय स्वास्थ्य शिक्षा/आमा समूह तथा महिला स्वास्थ्य स्वयं सेविकाहरुका लागि सामाजिक ब्यवहार परिवर्तन कार्यक्रम	७५०००.	७५०००.	१००.००	१००
६४	नियमित खोप सुदृढीकरण, पूर्ण खोप सुनिश्चतता र दीगोपनाको लागि सुक्ष्मयोजना अद्यावधिक २ दिन र सरसफाई प्रबद्धन प्याकेज पुर्नताजगी तालिम १ दिन गरी ३ दिन एवं पूर्णखोप न.पा., गा.पा. सुनिश्चितताको लागि स्थानिय तह, वडा, खोप समन्वय समिती तथा नवनिवार्चित जनप्रतिनि	३५८०००.	३५६४१२.	९९.५६	१००
६५	परिवार नियोजन किशोर किशोरी तथा प्रजनन् स्वास्थ्य कार्यक्रम	६४००००.	२०१०२०.	३१.४१	१००

सि.नं	कार्यक्रम / आयोजना / क्रियाकलापको नाम	विनियोजन	खर्च	वित्तिय प्रगति/खर्च (%)	भौतिक प्रगति
६६	CBIMNCI कार्यक्रम (कार्यक्रम समिक्षा, स्थलगत अनुशिक्षण, समता तथा पहुच कार्यक्रम)	१०००००.	३८७०२४.	३८.७०	
६७	क्षयरोगका जोखिम समुह तथा स्वास्थ सेवाको पहुच कम भएका समुदायमा सकृय क्षयरोग खोजपडताल कार्यक्रम। घरपरिवारका सदस्यहरूको सम्पर्क परिक्षण, एवं पाँच वर्ष मुनिका बालबालिमा क्षयरोग रोकथाम सम्बन्धी टी.पि.टी. कार्यक्रम	१५५०००.	१५५०००.	१००.००	
६८	मातृ तथा नवशिशु कार्यक्रम संन्चालन	१४०१०००.	११९४५४०.	८५.२६	
६९	मातृ तथा नवशिशु कार्यक्रम अन्तर्गत आमा सुरक्षा, गर्भवती, रक्तसंचार, उत्प्रेरणा सेवा, न्यानो झोला र निशुल्क गर्भपतन कार्यक्रम	२११२०००.	१२९७७१०.	६१.४४	

सि.नं	कार्यक्रम / आयोजना / क्रियाकलापको नाम	विनियोजन	खर्च	वित्तिय प्रगति/खर्च (%)	भौतिक प्रगति
७०	पालिका स्तरमा स्वास्थ्य संस्थाहरुको मासिक बैठक, स्वास्थ्य कार्यक्रमहरुको डाटा भेरिफिकेशन एवं गुणस्तर सुधार साथै अर्धबार्षिक एवं बार्षिक समिक्षा	१९५०००.	१६९९५०.	८७.१५	१००
७१	पालिकाहरुमा स्वीकृत निर्देशिका अनुसार गठित rapid response team तथा risk communication and community engagement team लाई अभिमुखिकरण, महामारी/जनस्वास्थ्यमा असर पर्ने घटनाहरुको ब्यबस्थापनका लागि कम्तिमा बर्षमा दुई पटक सम्बन्धीत सरोकारवालाहरु समेतको सहभागि	१५००००	१०९४८३.	७२.९९	१००
७२	प्राथमिक स्वास्थ्य सेवा कर्मचारी दैनिक भ्रमण खर्च	५००००	५००००	१००.००	१००

सि.नं	कार्यक्रम / आयोजना / क्रियाकलापको नाम	विनियोजन	खर्च	वित्तिय प्रगति/खर्च (%)	भौतिक प्रगति	सि.नं
७३	विश्व औलो दिवस मनाउने, किटजन्य रोग नियन्त्रण कार्यक्रमको अनुगमन एवम् मूल्याङ्कन तथा किटजन्य रोग नियन्त्रणका लागि बहुनिकाय अन्तरक्रिया गर्ने तथा Active Case Detection (औलो र कालाजार)	३००००.	३००००.	१००.००	१००	१००
७४	कोभिड १९ लगायत विभिन्न महामारीजन्य रोगहरुको रोकथाम, नियन्त्रण तथा निगरानीका लागि सरोकारवाला सँगको अन्तरक्रिया तथा RRT, स्वास्थ्यकर्मी परिचालन	१०००००	९९८६३.	९९.८६	१	१००
७५	Inj.Oxytocin भण्डारणका लागी ILR Refrigerator खरीद	४०००००	४०००००	१००.००		१००
७६	आधारभूत तथा आकस्मिक स्वास्थ्य सेवाको लागि औषधि खरिद	३८०००००	२५६७८२२.	६७.५७		१००

सि.नं	कार्यक्रम / आयोजना / क्रियाकलापको नाम	विनियोजन	खर्च	वित्तिय प्रगति/खर्च (%)	भौतिक प्रगति
७७	एक बिद्यालय एक नर्स कार्यक्रम संचालन संचालन निरन्तरता तथा बिस्तार	२५१००००	२२८९०६९.६६	९१.२०	१००
७८	शहरी स्वास्थ्यकेन्द्र संचालन अनुदान	४०००००	४०००००	१००.००	१००
७९	स्थानीय तहका अस्पताल/स्वास्थ्य चौकी/औषधालय भवन निर्माण (नँया तथा निरन्तरता)-गाउँघर/खोप क्लिनिक भवन निर्माण, हेटौंडा उप-महानगर-०३	५०००००	४४४५८४	८८.९२	१००
७८	स्थानीय तहका अस्पताल/स्वास्थ्य चौकी/औषधालय भवन निर्माण (नँया तथा निरन्तरता)-हेटौंडा स्वास्थ्य चौकी मर्मत, हेटौंडा-६	५०००००	०	०	००
७९	स्थानीय तहका अस्पताल/स्वास्थ्य चौकी/औषधालय भवन निर्माण (नँया तथा निरन्तरता)-मानव सेवा आश्रम, फिजियोथेरापी कक्ष स्तरोन्नति हेटौंडा उप-महानगरपालिका	१००००००	१०००००	१००.००	१००
८०	स्थानीय तहमा रहेका स्वास्थ्य संस्थाको सवलीकरण -हेटौडा सामुदायिक आखा अस्पताल बिरामी कक्ष निर्माण	१००००००	९५९८७९	९५.९९	१००

सवल पक्षः

१. स्वास्थ्यका अधिकांश सूचकमा उपलब्धि प्राप्त हुनु|

२. प्रत्येक वडामाआधारभूत स्वास्थ्य सेवाको उपलबद्धता रहनु |

३. पूर्ण खोप पालिका घोषणा हुनु |

४. स्वस्थ्य विमामा ५९% जनसंख्या आवद्ध हुनु |

५. वहुसंख्यक जनसमुदायमा स्वास्थ्य चेतना रहनु |

६. व्यवस्थित सूचना प्रणाली लागु रहेको |

७. स्वस्थ्य सेवामा समग्र विधुतीय अभिलेख राख्ने SOFTWARE प्रयोग हुनु।

चुनौतीहरुः-

१. नसर्ने रोगको मात्रा अत्यधिक वृद्धि हुदै जानु ।

२. खाद्य स्वच्छताको कमि तथा जंकफुडको वढ्दो प्रयोग।

३. भौगोलिक रुपमा केहि स्थानहरुमा स्वस्थ्य सेवा प्रवाहमा असहजता ।

४. परम्परागत मान्यातले समय सापेक्ष सेवा उपयोगमा वाधा ।

५. जेष्ठ नागरिकको जनसंख्या वृद्धि हुदै जानु ।

विपद् प्रतिकार्य, फोहरमैला व्यवस्थापन तथा वातावरण शाखा

सि.नं	कार्यक्रम / आयोजना / क्रियाकलापको नाम	विनियोजन रु. "०००"	खर्च	भौतिक प्रगति (%)	वित्तीय प्रगति (%)
१	सामुदायिक वन उपभोक्ता समुहलाई लेखा व्यवस्थापन सम्बन्धि तालिम	३,००	३००	१००	१००
२	वन कार्यालयसँग सहकार्यमा वन उपभोक्ता समुहसँग अन्तरक्रिया कार्यक्रम	१,००	९९	१००	९९
३	हरियाली तथा फुलबारी निर्माण (गमला तथा बेन्च खरिद समेत)	१०,००	१०,००	१००	१००
४	लोपोन्मुख जडीबुटीजन्य रुखहरु, जडीबुटीजन्य फलहरु तथा फलफूल संरक्षण वृक्षारोपण कार्यक्रम	११,३७.७३	२१०.५२	८६	१८.५

सि.नं	कार्यक्रम / आयोजना / क्रियाकलापको नाम	विनियोजन रु. "०००"	खर्च	भौतिक प्रगति (%)	वित्तीय प्रगति (%)
७	उपमहानगरपालिका भित्रको पर्यापर्यटन, वन तथा वातावरण सम्बन्धि प्रचार प्रसार सामाग्री तयारी	२००		१००	
८	शहरी वन व्यवस्थापन, फलफूल र वगैंचा/ उधान निर्माण	२५०	९४.६	४०	३७.८४
९	१९ वटा वडामा फोहरलाई श्रोतमा वर्गिकरण गर्ने, कुहिने फोहरबाट कम्पोष्ट बनाउने तालिम, नकुहिने फोहरलाई जिम्मेवारपूर्ण उपभोग तथा उत्पादनका लागी टोल विकास सँस्था, नागरिक समाजहरुलाई अभिमुखीकरण	५००	२७०.४९	१००	५४.१०
१०	१९ वटा वडामा फोहरलाई श्रोतमा वर्गिकरण गर्ने, कुहिने फोहरबाट कम्पोष्ट बनाउने तालिम, नकुहिने फोहरलाई जिम्मेवारपूर्ण उपभोग तथा उत्पादनका लागी टोल विकास सँस्था, नागरिक समाजहरुलाई अभिमुखीकरण	५,००	०		०
११	खानेपानी तथा सरसफाई सामाग्री सहयोग	५००	१७५.१५		३५.०३
१२	खहरे तथा नदि सरसफाई तथा संरक्षण अभियान	२००	२००		०

सि.नं	कार्यक्रम / आयोजना / क्रियाकलापको नाम	विनियोजन रु. "०००"	खर्च	भौतिक प्रगति (%)	वित्तीय प्रगति (%)
१३	सफा स्वास्थ्य हेटौंडा अभियान	३७५	१२०.५१३	५०	३२.१४
१४	खानेपानी व्यवस्थापन बोर्ड (न्यूनतम महशुल शुल्क सोधभर्ना)	१०,०००	८६३५.११५	१००	८६.३५
१५	प्लाष्टिक झोलाको विकल्पमा अभिमुखीकरण तथा वैकल्पिक झोलाको प्रवर्द्धन	५००	४६२.१७९	१००	९२.४४
१६	फोहर सेग्रिगेसन/प्रशोधन केन्द्र व्यवस्थापन	३७५	३७५	१००	१००
१७	विश्व वातावरण दिवस मनाउने कार्यक्रम	३००	३००	१००	१००
१८	टोल विकास संस्थाको क्षमता विकास तालिम कार्यक्रम (फोहरको श्रोतममा नै वर्गिकरण अभियान संचालन)	७००	०	१००	०

सि.नं	कार्यक्रम / आयोजना / क्रियाकलापको नाम	विनियोजन रु. "०००"	खर्च	भौतिक प्रगति (%)	वित्तीय प्रगति (%)
१९	सार्वजनिक स्थल सरसफाई अभियान	२२५	१००	५०	४४.४४
२०	भारि सवारी साधन (टिप्पर २ थान)	१००००	८६७८	१००	८६.७८
२१	मिनि टिप्पर खरिद, सफाईको लागि	४०००	२४८९	१००	६२.२५
२२	फोहर मैला बिसर्जन साथै बुद्ध पार्क सिसि टिभि जडान	५००	४९६	१००	९९.३९
२३	तारजाली सहयोग(वडा कार्यालय सिफारीस टोल विकास संस्था)	१५००	१११९.९५९	१००	७४.१३
२४	उधान तथा सार्वजनिक शौचालय निर्माण वडा नं १९	१५००	१५००	१००	१००
२५	डम्पिङ्ग साईट पूर्वाधार निर्माण सुधार	७५००	३८४५.१४३	१००	५१.२७

सि.नं	कार्यक्रम / आयोजना / क्रियाकलापको नाम	विनियोजन रु. "०००"	खर्च	भौतिक प्रगति (%)	वित्तीय प्रगति (%)
२६	खानेपानी पूर्वाधार व्यवस्थापन सहकारी/सहयोग(हेटौंडा खानेपानी बोर्डसँग सहकार्य)	५०००	५०००	१००	१००.००
२७	Birds of Hetauda पुस्तक निकाल्न सहयोग	२००		१००	०
२८	विधालयमा इको क्लब गठन,व्यवस्थापन तथा संचालन	१००		२०	०
२९	वडा नं ८ श्रमिक पार्क स्थित पुरातात्विक ईनार संरक्षण	२००	१९७.५४	१००	९८.७७
३०	वन डढेलो न्यूनिकरण तथा व्यवस्थापन कार्यक्रम	२००	२००	१००	१००
३२	खतराजन्य रुख कटान छटान	१००	८५.२		८५.२
३३	विपद व्यवस्थापन कोष	७५००००	९५००	७५	१.२७

सि.नं	कार्यक्रम / आयोजना / क्रियाकलापको नाम	विनियोजन रु. "०००"	खर्च	भौतिक प्रगति (%)	वित्तीय प्रगति (%)
३४	बारुण यन्त्र खरिद (दमकल)	५०००	०	१००	०
३५	विपद व्यवस्थापन प्रयोजनको लागि रबर बोट खरिद परिमार्जन भई डस्टबिन खरिद	८००	७९६	१००	१००
३६	विपद् सम्बन्धी विविध औजार खरिद	५००	१९५.६४	१००	९९.४४
३७	विपद सामाग्री खरिद (फायर ऐक्स्टिनगुइसर, अन्य मेशिनरी तथा औजार, सेफ्टी सामाग्री तथा विपद सामाग्री)	१०५६	१९५.६४०		१८.५३
३८	डाङ्गडुङ्गे खोल्सी र चुवार खोल्सीको दोभान पूर्वमा तटबन्धन वडा नं -३	८००	७८३.४९४	१००	९७.९४

सि.नं	कार्यक्रम / आयोजना / क्रियाकलापको नाम	विनियोजन रु. "०००"	खर्च	भौतिक प्रगति (%)	वित्तीय प्रगति (%)
३९	नेवारपानी दिपज्योति पछाडि शव दाह गृह नजिक तटबन्धन हेटौडा-१९	१०००	९०५.२५३	१००	९०.५३
४०	वडा नं ११ पुण्यक्षेत्रको सरस्वती खोल्ची नजिक तटबन्धन	८००	७९८.५२९	१००	९९.८२
४१	वडा नं १२ तल्लो आल्दमार बलामी गुठी मन्दिर नजिक तारजाली साथै लच्चिँङ्ग जाली निर्माण	८००	७९६.९८६	१००	९९.६२
४२	वडा नं १३/१४ स्थित बनस्पती टोल विकास संस्था जोड्ने कुखरेनी खोलामा तारजाली निर्माण	८००	७९६.१४०	१००	९९.५२
४३	नवीकरणीय ऊर्जा प्रवधि जडान (वायोग्याँस/विद्युतीय चुलो/सुधारिएको चुलो/सौर्य ऊर्जा)	८००	८००	१००	१००

शाखाबाट सम्पादित अन्य काम

- नगरको बजार क्षेत्रमा दैनिक सडक सरसफाई तथा फोहर संकलन ।
- क्यारी निर्माण तथा कर्भस्टोनमा रंग लगाउने कार्य गरिएको।
- वडाको विभिन्न सडकको खाल्डो ,पोटहोल ग्राभेल बाट पुर्ने।
- लेदो जन्य सेप्टिट ट्यांकको फोहर व्यवस्थापन गरिएको। ३२ ट्रिप शसुल्क र २९ ट्रिप निशुल्क
- १९ वटा वेवारिसे लास सतगत गरिएको , १९२ वटा घरबाट सेवा प्रदान।

क्रमशः

- सशुल्क घरदैलो फोहर संकलन सेवा सम्झौता नविकरण।
- बारुण यन्त्रबाट २०२ स्थानमा आगलागी नियन्त्रण गरिएको।(नगरभित्र १६५ र नगरबाहिर ३७)
- विभिन्न वडाहरुमा आवश्यक्ता अनुरुप ओषधि डिसइन्फेक्टेन्ट छर्ने, नाला सफाइ, सडक छेउको झार फडानि कार्यको गरिएको ।
- फोहरमैला व्यवस्थापनका लागी विभिन्न संघ, संस्था, कार्यलयलाई माग अनुसार डस्टबिन वितरण गरिएको ।

क्रमशः

- आवश्यकता र मागका आधारमा यस कार्यालयका सवारी साधन तथा उपकरण प्रयोग गरी ढल सर सफाई, ग्रेवलिङ, सडक स्तरिकरण, लेदो जन्य फोहर व्यवस्थापन, डम्पिङ साइट व्यवस्थापन, बिरुवामा पानी हाल्ने, रुख कटान जस्ता काम गरीएको ।
- फोहरमैला व्यवस्थापन तथा वातावरण संरक्षण सम्बन्धि प्रचार प्रसार पर्चा तयारी ।
- नगरक्षेत्र भित्रका विभिन्न वडाहरुमा ७०६ ट्रिप ग्राबेलिङ्ग गरीएको ।
- नगरक्षेत्र भित्र विभिन्न स्थानमा ११८५० वटा विरुवा रोपिएको १६३ वटा ह्युम पाईप गमला राखिएको

क्रमशः

- सफा हेटौंडा अभियान “Together we can”अन्तर्गत हुप्राचौर, वन विज्ञान अध्ययन संस्था देखि राप्ति पूलसम्म, पारिजात पथ,बुद्ध पार्क लगायत अन्य स्थानमा सरसफाई ।
- सार्वजनिक यातायातहरुमा डस्टबिन वितरण ।
- वडा कार्यालयहरुमा फायर एक्सिटिनगुईसर वितरण गरिएको।
- नगरभित्रको रुख विरुवाको फेदमा,रेलिङ्ग, गमला र अन्य स्थानमा रङ्ग लगाउने कार्य।
- राप्ति र क्याम्पाको पूलको दाँया बाँया फोहर फालिने गरीएकोमा सरसफाई गरी वृक्षारोपण गरीएको ।
- नगरपालिका संघ तथा ENPHO को सहकार्यमा लेदो जन्य फोहर व्यवस्थापनका लागि अध्ययन तथा अनुशिक्षण

क्रमशः

- ADB बाट फोहर पानी प्रशोधन केन्द्र, लेदो जन्य फोहर व्यवस्थापन तथा फोहर व्यवस्थापन केन्द्रको DPR तयारी
- सफा हेटौंडा अभियान अन्तर्गत ४ जना स्वयंसेवक परिचालन गरी श्रोतमा फोहर वर्गिकरण गर्न उत्प्रेरित गरिएको ।
- शवदाह मेशिनबाट ३१४ वटा शव निशुल्क सतगत
- डम्पिङ्ग साईट तथा कार्यालय प्रयोजनका लागि जेसिवि ३१३८ घण्टा, ग्रेडर ५७३ घण्टा प्रयोग,ग्रेडर १८२ घण्टा भाडामा प्रयोग

अनुकरणिय कार्यहरु

- सफा हेटौंडा अभियान “Together We Can” को शुरुवात (एकै दिन एकै समय १५० टो.वि.सं. बाट सरसफाई)
- राप्ति पूल देखि डम्पिङ्ग साईट सम्म वृक्षारोपण गरी पार्क निर्माण ।
- राप्ति पूल र क्याम्पाको पूलको दाँया बाँया फोहर फालिने गरीएकोमा सरसफाई गरी वृक्षारोपण गरीएको ।
- वन तथा भूसंरक्षण विभागबाट प्राप्त रु६५,००,७०० बाट वडा नं ४,५,६,७,८र १० मा फलफूल तथा विभिन्न प्रजातिका फूल तथा विरुवारोपण ।
- हे.उ.न.पा. भित्र ३१८ प्रजातिको चराहरुको लगत तयार भएको ।
- खेर जाने बस्तुको Reuse तथा Upcycle गर्न विधार्थीहरुलाई प्रतियोगिता गरी उत्प्रेरणा गरिएको ।

चुनौति(Threats)

- फोहर व्यवस्थापनका लागि जग्गाको खोजी ।
- फोहरलाई स्रोतमा वर्गिकरण गरि उचित व्यवस्थापन ।
- वातावरणीय दृष्टिले हानीकारक ठानिएका ४० माइक्रोन भन्दा तलका प्लाष्टिक झोला (Polyethyelene bag) नियन्त्रण गर्न तथा प्रयोग भएका प्लाष्टिकलाई व्यवस्थित गर्ने ।
- डम्पिङ्ग साईटमा हुने आगोलागी ।
- रोपिएका विरुवाहरु चोरी हुने, मासिने ।
- फोहर व्यवस्थापनमा वातावरणमैत्रि प्रविधिको प्रयोग तथा सो को खरिद प्रक्रिया



सडक बिभाग गेट अगाडि



जिल्ला प्रहरी कार्यालय गेट अगाडि



जिल्ला प्रहरी कार्यालयको पर्खाल रंगरोगन



सडक बिभाग अगाडि



रासी पुलको दायाँ पट्टि ह्युम पाईपमा वृक्षारोपण



डम्पिङ्ग जाने सडक किनार वृक्षारोपण



बुद्ध चोक बाट दक्षिण रास्ती रोड



बैंक रोड

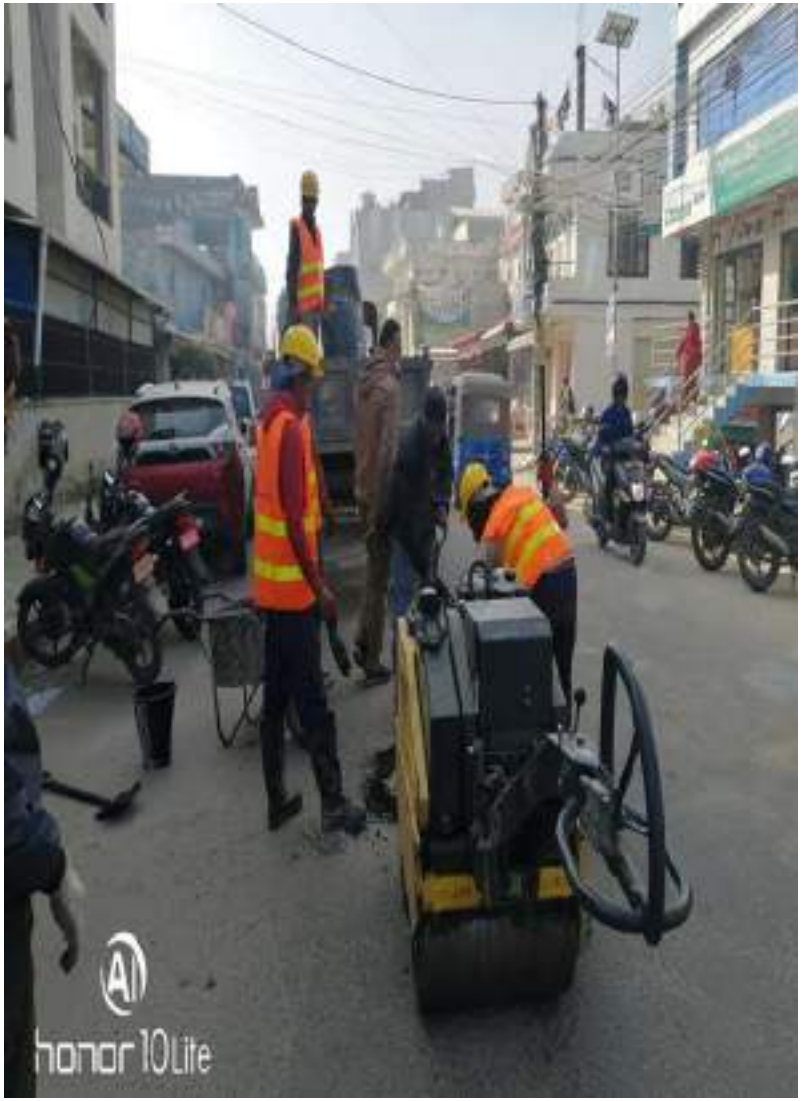

सडक प्याचिङ्ग गरिँदै



अशोकको रुख काँटछाट



पाथिभरा जाने बाटो



बुद्ध पार्क





संघिय सरकारको शसर्त अनुदानबाट निर्मित बायोग्यास प्लान्ट



बाँसको कप्टेरा मा डोरी बाधि विरुवा संरक्षण



हुप्राचौरमा राखिएको बोटल केज



राप्ति पूल तल वृक्षारोपण तथा गमला राखिएको



सफा हेटौंडा अभियानको शुरुवात





सफा हेटौंडा अभियान अन्तर्गत सरसफाई तथा वृक्षारोपण पाथिभरा मन्दिर जाने मार्ग



३१८ प्रजातिको चराको लगत तयारी



नया बारुण यन्त्र



विश्व वातावरण दिवसको कार्यक्रम



राष्ट्रिय वृक्षारोपण दिवसको कार्यक्रम



प्रदेश प्रमुख कार्यालय अगाडि वृक्षारोपण



उप प्रमुख ज्यूबाट वृक्षारोपण अनुगमन



पाथिभरा जाने बाटो



वातावरण दिवसमा रिसाईकलवाला



सार्वजनिक यातायातमा डस्टबिन वितरण



फोहर upcycle प्रतिस्पर्धामा विधार्थीहरु



वातावरण तथा विपद् व्यवस्थापन समितिबाट बजार अनुगमन



ग्याँस दुर्घटना जोखिम न्यूनिकरण तालिम

समाज कल्याण शाखा

आ. व. २०७९।०८० मा सञ्चालित विभिन्न बैठकहरु तथा अनुगमन

सि.नं.	बैठक	बैठक संख्या	कैफियत
१	सामाजिक विकास समिति बैठक	१७	
२	नगरपरियोजना परामर्श समिति बैठक	१८	
३	बजार अनुगमन समिति बैठक	८	

सि.नं	कार्यक्रम / आयोजना / क्रियाकलापको नाम	विनियोजन	खर्च	भौतिक प्रगति	वित्तिय प्रगति/खर्च (%)
१	सूचनामूलक सन्देश प्रकाशन तथा प्रशारण (समाज कल्याण शाखा)	१०००००	५५०००	५५	५५
२	बजार व्यवस्थापन तथा अनुगमन सम्बन्धी समिति परिचालन	२०००००	१९२४००	१००	९६.२
३	टोल विकास संस्थाको सचेतनामूलक सीपमूलक आयमूलक कार्यक्रम	५०००००	३८००००	७६	७६
४	माइती नेपालसँग लागत साझेदारीमा विद्यालयमा दुव्र्यवहार विरुद्ध सचेतना कार्यक्रम	१०००००	१०००००	१००	१००
५	मागमा आधारित सीपमूलक कार्यक्रम	५०००००	४९९७५०	१००	९९.९५

क्रमशः

सि.नं	कार्यक्रम / आयोजना / क्रियाकलापको नाम	विनियोजन	खर्च	भौतिक प्रगति	वित्तिय प्रगति/खर्च (%)
६	मागमा आधारित सीपमूलक कार्यक्रम	५०००००	५०००००	१००	१००
७	लक्षित वर्गका लागि लोकसेवा आयोग तयारी कक्षा सञ्चालन	५०००००	४९८०००	१००	९९.६
८	लागु औषध विरुद्ध पुर्नस्थापना केन्द्रमा रहेका युवाहरुलाई सीपमा आधारित कार्यक्रम	५०००००	३५२०००	७०.४	७०.४
९	श्री कृष्ण प्रणामी युवा परिषद मकवानपुर, सुर्तिजन्य पदार्थ विरुद्धको कार्यक्रम	१०००००	९०६००	१००	९०.६

क्रमशः

सि.नं	कार्यक्रम / आयोजना / क्रियाकलापको नाम	विनियोजन	खर्च	भौतिक प्रगति	वित्तिय प्रगति/खर्च (%)
१०	अन्य निकायसँग साझेदारीमा सञ्चालन हुने कार्यक्रम	४०००००	३०००००	७५	७५
११	टोल विकास संस्था अनुगमन एवमं परिचालन	५००००	५००००	१००	१००
१२	टोल विकास संस्था अनुगमन एवम् परिचालन	१०००००	१०००००	१००	१००
१३	टोल विकास संस्थाको समन्वयमा कुरीति न्यूनिकरण,, लैंगिक विभेद, लागुपदार्थ सेवन, यौनजन्य दुव्यवहार विरुद्धका कार्यक्रम	४०००००	३२१०००	८०.२५	८०.२५
१४	दलित समुदायको आयआर्जन कार्यक्रम	६०००००	१५०६८१	२५.१	२५

क्रमशः

सि.नं	कार्यक्रम / आयोजना / क्रियाकलापको नाम	विनियोजन	खर्च	भौतिक प्रगति	वित्तिय प्रगति/खर्च (%)
१५	दिवसीय कार्यक्रम सञ्चालन सहकार्य	२२५०००	२२४१९३	१००	९९.६
१६	नमुना टोल विकास तथा परिचालन कार्यक्रम	५०००००	३०००००	६०	६०
१७	वडा स्तरमा टोल विकास संस्थाको क्षमता विकास कार्यक्रम	१०००००	१०००००	१००	१००
१८	समाज कल्याण विविध कार्यक्रम	२०००००	१८६७३५	९३	९३
१९	सिस्नुपानी नेपाल कार्यक्रम सहयोग	२०००००	२०००००	१००	१००

क्रमशः

सि.नं	कार्यक्रम / आयोजना / क्रियाकलापको नाम	विनियोजन	खर्च	भौतिक प्रगति	वित्तिय प्रगति/खर्च (%)
२०	हस्तकला संघ मकवानपुर मार्फत हस्तकला प्रवद्र्धन कार्यक्रम	३०००००	३०००००	१००	१००
२१	होमस्टे (घरबास) प्रवद्र्धन कार्यक्रम(अवलोकन भ्रमण दर्ता सहजीकरण साँस्कृतिक प्रवद्र्धन आदि)	५०००००	४६८६००	१००	९३.७३
२२	जात्रा पर्व उत्सव सँस्कृति संरक्षण प्रवर्धन कार्यक्रम	७०००००	७०००००	१००	१००
२३	पर्व जात्रा उत्सव सँस्कृति प्रवर्द्धन कार्यक्रम	७०००००	४८८५७०	६९	६९.७
२४	श्याम प्रसाद शर्मा स्मृती प्रतिष्ठान नेपाल -अक्षयकोष सहयोग	५०००००	५०००००	१००	१००

क्रमशः

सि.नं	कार्यक्रम / आयोजना / क्रियाकलापको नाम	विनियोजन	खर्च	भौतिक प्रगति	वित्तिय प्रगति/खर्च (%)
२५	तामाङ सँस्कृति महोत्सव	५०००००	५०००००	१००	१००
२६	टोल विकास संस्था नगर समन्वय समिति कार्यालय संचालन र क्षमता विकास कार्यक्रम	५०००००	२०००००	१००	४०
२७	आदिवासी जनजाती महासंघ सँगको सहकार्यमा कार्यक्रम सञ्चालन	५०००००	५०००००	१००	१००
२८	आदिवासी जनजातीसँग सम्बन्धित संस्थाको कार्यक्रम सहकार्य	२०००००	१६४१६३	८२	८२.०८
२९	हेटौंडा राष्ट्रिय साहित्य महोत्सव 2079 (साहित्य संगम मकवानपुरसँगको सहकार्य)	२०००००	२०००००	१००	१००

क्रमशः

सि.नं	कार्यक्रम / आयोजना / क्रियाकलापको नाम	विनियोजन	खर्च	भौतिक प्रगति	वित्तिय प्रगति/खर्च (%)
३०	लेखा व्यवस्थापन तालिम र नेतृत्व विकास तालिम (टो.वि.सं.न.स.स.)	५०००००	१२१५७९	१००	२४.३१५८
३१	विभिन्न संघसस्था सहयोग, कार्यक्रम लागत सहभागिता अनुदान (चालु प्रकृतिको)	२५०००००	२४८७०७७	१००	९९.४८३०८
३२	आँचल साहित्य कला पुञ्ज	३०००००	३०००००	१००	१००
३३	उपभोक्ता हित संरक्षण मञ्च नेपाल सँगको सहकार्यमा कार्यक्रम सञ्चालन	२०००००	१९९५००	१००	९९.७५
३४	अनाथ अपाङ्ग पुनर्स्थापना केन्द्र व्यवस्थापन अनुदान	३०००००	३०००००	१००	१००
३५	मानव सेवा आश्रम सञ्चालन अनुदान	४०००००	३९३९९९	१००	९८

क्रमशः

सि.नं	कार्यक्रम / आयोजना / क्रियाकलापको नाम	विनियोजन	खर्च	भौतिक प्रगति	वित्तिय प्रगति/खर्च (%)
३६	मानव सेवा आश्रम सञ्चालन अनुदान	४०००००	४०००००	१००	१००
३७	मानव सेवा आश्रम सञ्चालन अनुदान	४०००००	४०००००	१००	१००
३८	दिव्यसेवा निकेतन सञ्चालन अनुदान	३०००००	३०००००	१००	१००
३९	पुष्पलाल पार्क सञ्चालन तथा व्यवस्थापन	७०००००	३३१५३२	१००	४७
४०	पुष्पलाल स्मृति पुस्तकालय सञ्चालन तथा अभिलेख व्यवस्थापन अनुदान	४०००००	१९७०००	१००	४९.२५

क्रमशः

सि.नं	कार्यक्रम / आयोजना / क्रियाकलापको नाम	विनियोजन	खर्च	भौतिक प्रगति	वित्तिय प्रगति/खर्च (%)
४२	मानव सेवा आश्रम सञ्चालन व्यवस्थापन सहयोग	१५०००००	१५०००००	१००	१००
४३	बूढ्यौली साहित्य समाज मकवानपुर विभिन्न(साहित्य कार्यक्रमको लागि सहयोग)	५०००००	४०००००	८०	८०
४४	पाथिभरा मन्दिर सञ्चालन व्यवस्थापन	१०००००	१०००००	१००	१००
५५	छठ पुजा व्यवस्थापन	५०००००	५०००००	१००	१००
६६	सँस्कृति पहिचान सँस्कृति समूहलाई बाजा भेषभुषा	५०००००	४७९२६८	१००	९५.८

सामाजिक सुरक्षा तथा पञ्जिकरण शाखा

सामाजिक सुरक्षा लाभाग्रीहरुको संख्यात्मक विवरण

क्र.सं.	विवरण	प्रथम किस्ता	दोस्रो किस्ता	तेस्रो किस्ता	चौथो किस्ता
१	जेष्ठ नागरिक(अन्य)	८१५८	८२५५	८३६०	८३३३
२	जेष्ठ नागरिक दलित	३२९	३४४	३५७	३७०
३	जेष्ठ नागरिक एकल महिला	१३३९	१३५६	१३७८	१३७७
४	विधुवा महिला	२०८१	२११८	२१८१	२१७५
५	पूर्ण अपाङ्ग (क वर्ग)	२३७	२४७	२५८	२६३
६	आंशिक अपाङ्ग (ख वर्ग)	५१३	५३३	५४४	५६०
७	बाल पोषण भत्ता	५०३	५२१	५४४	५३६
	जम्मा	१३१६०	१३३७४	१३६२२	१३६१४

पञ्जीकरण तर्फको विवरणः

सि.नं.	विवरण	लाभाग्रीहरुको संख्या
१	जन्म दर्ता	३२१५
२	मृत्यु दर्ता	१००७
३	विवाह दर्ता	१७१५
४	सम्बन्ध बिच्छेद दर्ता	२६४
५	बसाईसराई दर्ता	१५९६
जम्मा		७७९७

सूचना तथा सञ्चार प्रविधि शाखा

सूचना तथा सञ्चार प्रविधि शाखाको नियमित गतिविधि

- सुशासन तर्फ यस उपमहानरपालिकाबाट सम्पादित गतिविधिहरुको बारेमा सुसूचित गराउन नियमित सूचनाहरु सार्वजनिक भईरहेको छ।
- स्थानीय रेडियो, दैनिक पत्रिका, साप्ताहिक पत्रिका र अनलाइन मिडियाहरु मार्फत सुशासनको लागि आवश्यक सूचनाहरु नियमित प्रशारण तथा प्रकासन भइरहेको छ ।
- कार्यालयको गतिविधि, सेवा प्रवाहको जानकारी एवम् सार्वजनिक सूचना प्रवाह गर्न कार्यालयले सञ्चालन गरेको वेभसाईट, फेसबुक पेज तथा अन्य सामाजिक सञ्जालहरु नियमित अपडेट भइरहेको छ।
- सूचना, प्रवाहमा रेडियो, पत्रपत्रिका, अनलाईन मार्फत नियमित सूचना प्रकाशन गरिएको छ ।
- विद्यालयहरुको सम्पूर्ण विवरण समेटिएको एकिकृत सूचना प्रणाली तयार भई विभिन्न विद्यालयहरुको परीक्षा नतिजा प्रकाशन अनलाईन मार्फत प्रकाशन भइरहेको छ।

क्रमशः

- १९ वटै वडाहरुमा अनलाइन प्रणालीबाट व्यक्तिगत घटना दर्ता सामाजिक सुरक्षा र कर सम्बन्धी सफ्टवेयरहरु संचालन भइरहेको छ।
- हेटौंडा उपमहानगरपालिकाको वडा नं. १६, १८ र १३ मा सार्वजनिक सुनुवाई सम्पन्न भएको छ।
- सूचना तथा संचार प्रविधि शाखाबाट यस हेटौंडा उपमहानगरपालिकाको विभिन्न महाशाखा/शाखा तथा वडा कार्यालय, स्वास्थ्य संस्था लगायत अन्य क्षेत्रहरुलाई नियमित रुपमा आवश्यक्ता अनुसारको सूचना प्रविधि सम्बन्धी सहयोग गर्ने गरेको।
- प्राविधिक कर्मचारीलाई Arc GIS Software प्रयोग तथा सञ्चालन सम्बन्धी तालिम सम्पन्न गरिएको छ।
- वडा नं. १८ को ईतिहास बारे जानकारी दिने गिति भिडियो निर्माणको लागि सहयोग।
- २५ मिनेटको वृत्तचित्र निर्माण तथा NTV Plus बाट प्रशारण गरिएको छ।

सूचना प्रविधिका विभिन्न सामग्री जडान तथा निर्माण

- पदमपोखरीको मूख्य बजार क्षेत्रमा सिसि क्यामेरा जडान,
- ११ नं को थानाभन्याङ देखि नवलपुर विद्यालयसम्म सिसि क्यामेरा जडान,
- डिजिटल नागरिक वडापत्र निर्माण,
- १९ वटै वडा कार्यालयको लागि वेबसाइट निर्माण,
- अनलाइन दर्ता चलानी प्रणालीको निर्माण,
- गुनासो व्यवस्थापन प्रणालीः एक कल समस्या हल प्रणालीको निर्माण,
- हर्नामाडी स्वास्थ्य केन्द्र लगायत अन्य स्वास्थ्य संस्थाहरुको प्याथोलोजी ल्याबको लागि सफ्टवेयर निर्माण,
- १९ वटा वडा कार्यालय, स्वास्थ्य संस्थाहरु तथा कार्यालयको डाटा ब्याकअपको लागि हेटौंडा क्लाउड (Network Attached Storage Server) निर्माण,
- ECD कक्षाहरूमा अध्ययन गर्ने पूर्वप्राथमिक तहका बालबालिकाहरूको सिकाई उपलब्धीमा थप टेवा पुऱ्याउन साथै उक्त कक्षामा अध्यापन गराईने विषयहरूलाई समेटी Multimedia Android Based Web Application निर्माण सम्पन्न।

आ.व. २०७९/०८० मा वेबसाइटमा प्रकासन गरिएका ऐन, नियमावली तथा कार्यविधिहरु :

क्र.स.	ऐन, नियमावली, कार्यविधिको नाम	स्वीकृत मिति	कैफियत
	ऐन		
१	जन स्वास्थ्य ऐन, २०७९	२०७९।०९।१४	
२	प्रज्ञा प्रतिष्ठान ऐन, २०७९	२०७९।०९।१४	
३	अर्थ सम्बन्धी प्रस्तावलाई कार्यान्वयन गर्न बनेको आर्थिक ऐन, २०८०	२०८०।०३।१६	
४	खर्च सम्बन्धी प्रस्तावलाई कार्यान्वयन गर्न बनेको विनियोजन ऐन, २०८०	२०८०।०३।१६	
	नीति		
१	हेटौंडा उपमहानगरपालिका बाल अधिकार संरक्षण नीति, २०७९	२०७९।०९।१४	

क्र.स.	ऐन, नियमावली, कार्यविधिको नाम	स्वीकृत मिति	कैफियत
	कार्यविधि		
१	आर्थिक सहायता सम्बन्धी कार्यविधि, २०७९	२०७९।०४।१६	
२	सल्लाहकार नियुक्ति सम्बन्धी कार्यविधि, २०७९	२०७९।०६।०२	
३	विपद् व्यवस्थापन कोष (सञ्चालन) कार्यविधि, २०७९	२०७९।०६।०२	
४	बाल कोष (स्थापना र सञ्चालन) कार्यविधि, २०७९	२०७९।०६।३०	
५	कृषि तथा पशुपालन अनुदान वितरण कार्यविधि, २०७९	२०७९।०६।३०	
६	टोल विकास संस्था गठन, परिचालन तथा सञ्चालन कार्यविधि, २०७९	२०७९।०८।०८	

क्रमशः

क्र.स.	ऐन, नियमावली, कार्यविधिको नाम	स्वीकृत मिति	कैफियत
	कार्यविधि		
७	भूटनदेवी इन्जिनियरिङ्ग क्याम्पस अनुदान रकम व्यवस्थापन तथा कार्यविधि, २०७९	२०७९।१०।१२	
८	विपद् व्यवस्थापन कोष (सञ्चालन) कार्यविधि, २०७९	२०७९।०६।०२	
९	अस्पताल सञ्चालन र व्यवस्थापन कार्यविधि, २०७९	२०७९।०९।०८	
१०	शिक्षक व्यवस्थापन सहयोग अनुदान कार्यविधि, २०७९	२०७९।१०।१२	
११	सरसफाई व्यवस्थापन कार्यविधि, २०७९	२०७९।१०।१२	

क्रमशः

क्र.स.	ऐन, नियमावली, कार्यविधिको नाम	स्वीकृत मिति	कैफियत
	कार्यविधि		
१२	एम.वि.वि.एस अध्ययन सहयोग सम्बन्धी कार्यविधि, २०७९	२०७९।१२।३०	
१३	विद्यालय वर्गीकरण तथा शुल्क निर्धारण कार्यविधि, २०७९	२०७९।१२।३०	
१४	स्वास्थ्य बीमा संयोजन समिति गठन तथा सञ्चालन कार्यविधि, २०७९	२०७९।१२।३०	
१५	उद्यमी समूह गठन, व्यवस्थापन तथा सञ्चालन अनुदान कार्यविधि, २०८०	२०८०।०२।१६	
१६	शव दाहसंस्कारको लागि दाउरा सहायता कार्यविधि, २०७९	२०८०।०२।२६	

क्रमशः

क्र.स.	ऐन, नियमावली, कार्यविधिको नाम	स्वीकृत मिति	कैफियत
	मापदण्ड		
१	हेटौंडा उपमहानगरपालिका छात्रवृत्ति वितरण सम्बन्धी मापदण्ड, २०७९	२०७९।०४।१६	
२	हेटौंडा उपमहानगरपालिका उत्कृष्ट वडा छनौट मापदण्ड, २०८०	२०८०।०२।२६	
	नियमावली		
१	भूटनदेवी इन्जिनियरिङ्ग क्याम्पस सञ्चालन तथा व्यवस्थापन नियमावली, २०७९	२०७९।०६।३०	

क्रमशः

क्र. स.	ऐन, नियमावली, कार्यविधिको नाम	संशोधन मिति	कैफियत
	संशोधन तर्फ		
१	वातावरण तथा प्राकृतिक स्रोत संरक्षण ऐन, २०७७ को पहिलो संशोधन ऐन, २०७९	२०७९।०९।१४	
२	बालबालिका सम्बन्धी ऐन, २०७७ को पहिलो संशोधन ऐन २०७९	२०७९।०९।१४	
३	हेटौंडा उपमहानगरपालिका शिक्षा ऐन, २०७४ को पहिलो संशोधन ऐन, २०७९	२०७९।०९।१४	
४	करारमा प्राविधिक कर्मचारी व्यवस्थापन गर्ने सम्बन्धी कार्यविधि, २०७४ को दोश्रो संशोधन कार्यविधि, २०७९	२०७९।०८।०८	
५	संक्षिप्त वातावरणीय अध्ययन तथा प्रारम्भिक वातावरणीय परीक्षण कार्यविधि, २०७८ को पहिलो संशोधन कार्यविधि, २०७९	२०७९।१०।१२	

क्र. स.	ऐन, नियमावली, कार्यविधिको नाम	संशोधन मिति	कैफियत
	संशोधन तर्फ		
६	आयोजना कार्यान्वयन, अनुगमन जाँचपास तथा फरफारक कार्यविधि, २०७५ को दोस्रो संशोधन कार्यविधि, २०७९	२०७९।१०।१२	
७	बाल समूह/सञ्जाल गठन तथा सहजीकरण निर्देशिका, २०७६ को पहिलो संशोधन निर्देशिका, २०७९	२०७९।१२।३०	
८	कृषि तथा पशुपालन अनुदान वितरण कार्यविधि, २०७९ को पहिलो संशोधन कार्यविधि, २०७९	२०७९।१२।३०	
९	घ वर्गको निर्माण व्यवसायी इजाजतपत्र सम्बन्धी कार्यविधि, २०७५ को तेस्रो संशोधन कार्यविधि, २०७९	२०७९।१२।३०	
१०	छात्रवृत्ति वितरण सम्बन्धी मापदण्ड, २०७९ को पहिलो संशोधन मापदण्ड, २०७९	२०७९।१२।३०	

क्रमशः

क्र. स.	ऐन, नियमावली, कार्यविधिको नाम	संशोधन मिति	कैफियत
	संशोधन तर्फ		
११	बाल समूह/सञ्जाल गठन तथा सहजीकरण निर्देशिका, २०७६ को पहिलो संशोधन निर्देशिका, २०७९	२०७९।१२।३०	
१२	कृषि तथा पशुपालन अनुदान वितरण कार्यविधि, २०७९ को पहिलो संशोधन कार्यविधि, २०७९	२०७९।१२।३०	
१३	घ वर्गको निर्माण व्यवसायी इजाजतपत्र सम्बन्धी कार्यविधि, २०७५ को तेस्रो संशोधन कार्यविधि, २०७९	२०७९।१२।३०	
१४	छात्रवृत्ति वितरण सम्बन्धी मापदण्ड, २०७९ को पहिलो संशोधन मापदण्ड, २०७९	२०७९।१२।३०	

आ.व. २०७९।०८० मा निर्माण भएका नयाँ सफ्टवेयरहरु

डिजिटल नागरिक वडापत्र



क्लाउड व्यवस्थापन सफ्टवेयर



Display name / Username	Password	Email	Groups	Group admin for	Quota	Manager
LD user10			Economic Development		10.7 GB (240 KB use	
Cooperative Developmen... user11			Economic Development		10.7 GB (0 B used)	
Building Permits and Sta... user13			Urban Infrastructure Development		10.7 GB (1.1 GB used	
Home Map Free Construc... user14			Urban Infrastructure Development		10.7 GB (0 B used)	
Account Section user15			Economic Administration		10.7 GB (24.8 MB us	
Planning and Budget Sec... user16			Planning, Budget, IT Division		10.7 GB (0 B used)	
IT Section user17			Planning, Budget, IT Division		53.7 GB (38.6 GB us	
Early Childhood Develop... user18			Education Division		10.7 GB (0 B used)	
Asset Management and ...						

ई.सि.डी मल्टिमिडिया एण्ड्रोइड एप्लिकेशन





वडा कार्यालय वेबसाइट

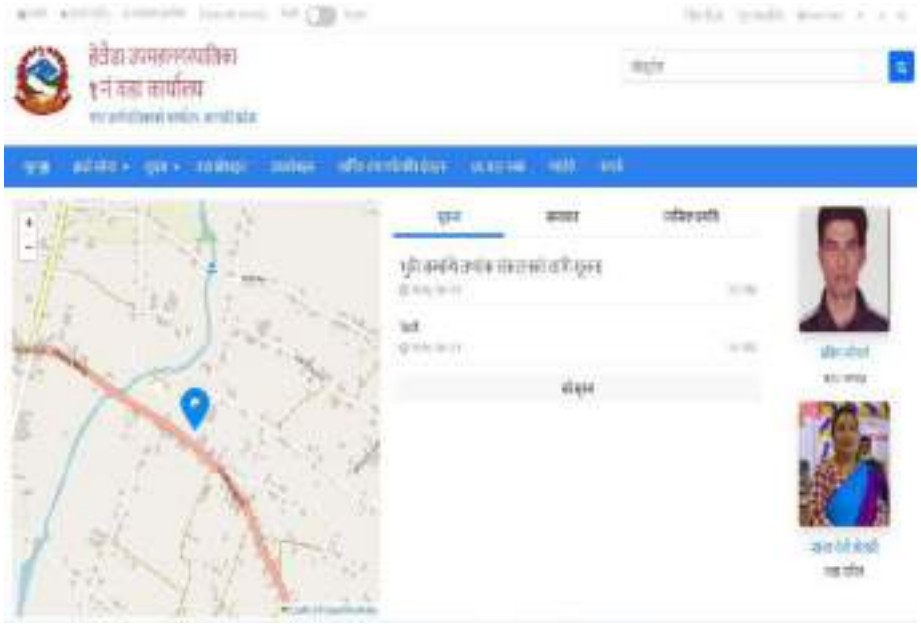





अनलाइन दर्ता चलानी प्रणाली

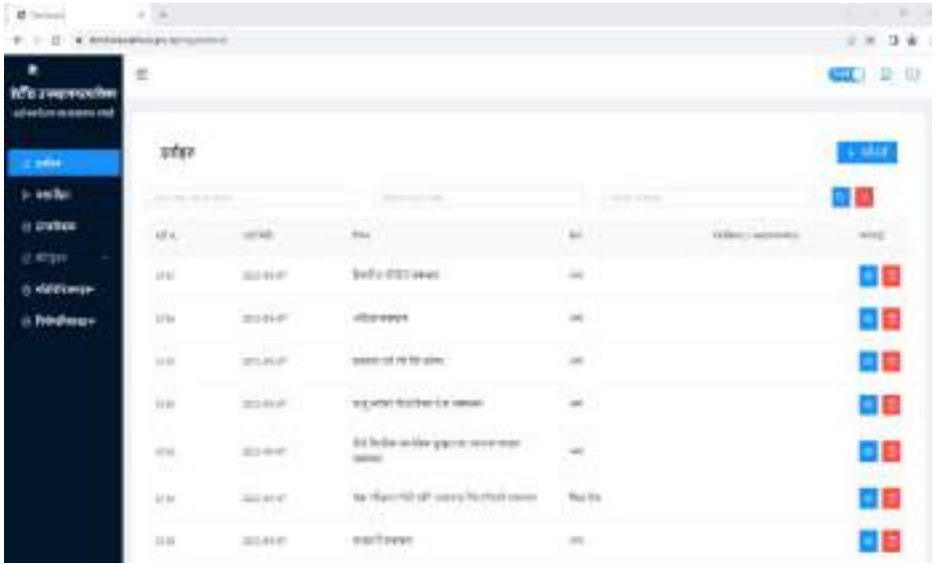

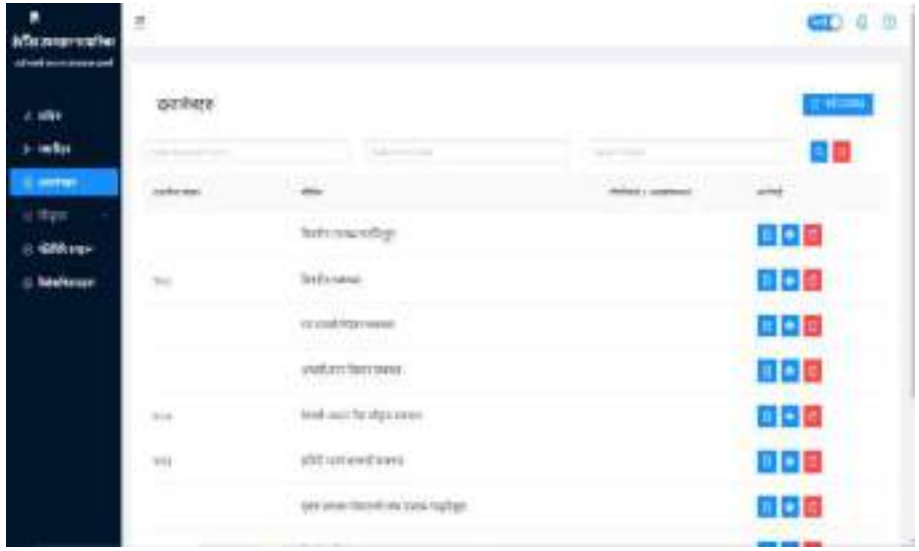



एक कल समस्या हल


एक कल समस्या हल
सार्वजनिक गुनासो र समाधान प्रणाली
प्राप्त गुनासोहरु
प्राप्त गुनासो सम्बन्धित संख्या विवरण


गुनासो दर्ता गर्नुहोस्
गोप्य राख्नु
विषय
गुनासोको प्रकार
विवरण

प्याथोलोजी ल्याब व्यवस्थापन प्रणाली

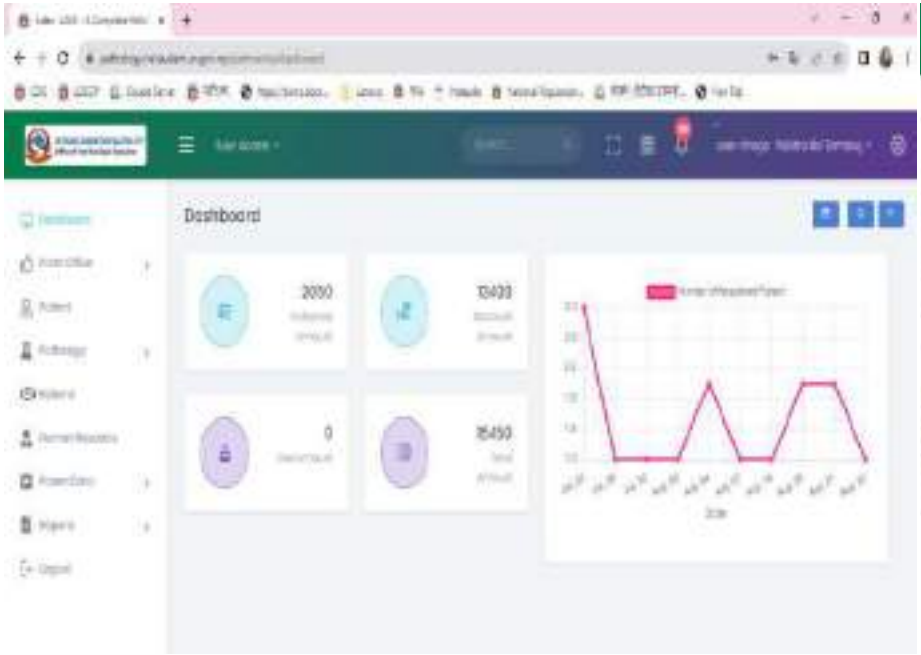

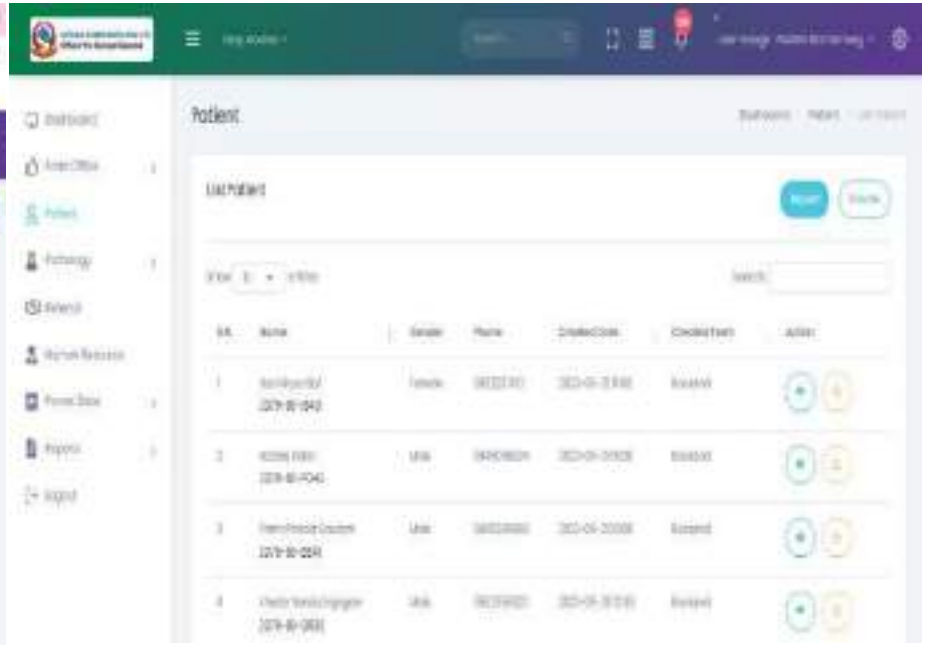

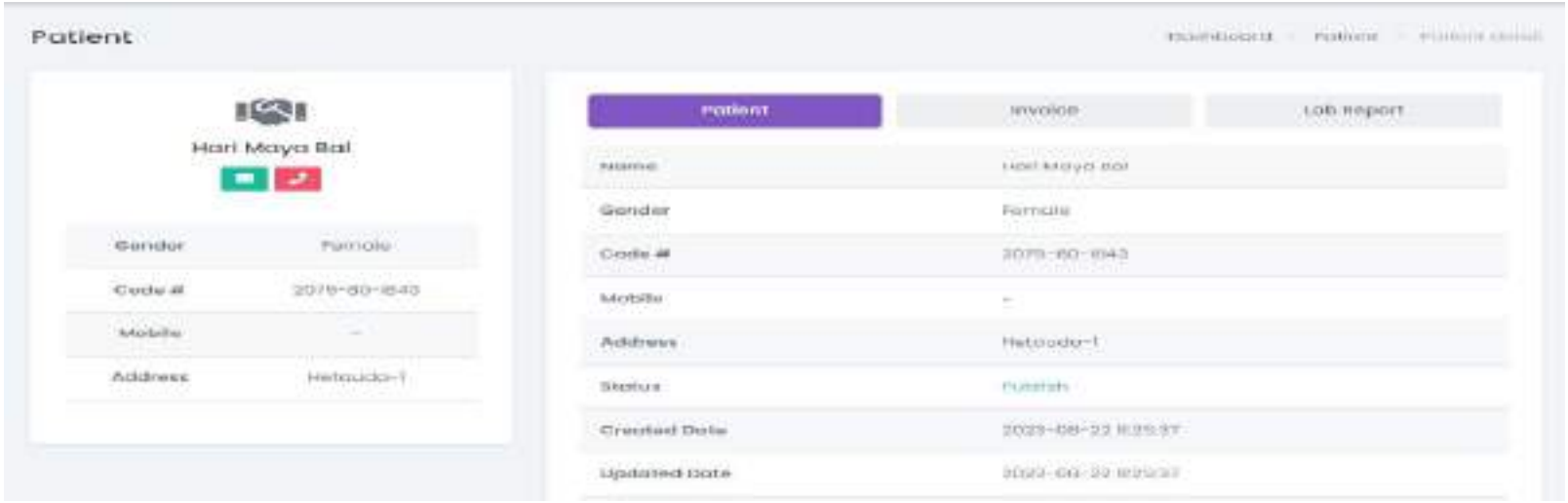

सुशासन तथा सेवा प्रवाह तर्फः

आ.व.२०७९।०८०

२०७९ श्रावण देखि २०८० असार महिनासम्म
मासिक प्रगती विवरण

वडा नं.	नागरिकता	नागरिकता प्रतिलिपि	जग्गा नामसारी	नाता प्रमाणित	घरबाटो प्रमाणित	चारकिल्ला प्रमाणित	विधुत मिटर	नाता कायम	धारा जडान	अन्य	जम्मा
१	१७५	१८५	२२	५१	१८७	१७८	६६	१३७	३१	१५२१	२५५१
२	९०	१८४	१६	१३४	५०	१६४	२६	६६	३२	१३५८	२१२०
३	१८८	२४८	२४	४३	२६२	३५४	५०	१८१	०	५४५	१८९५
४	२१४	२९१	३३	५५	११४	४२८	५९	३९८	४२	२२२६	३८५९
५	१९९	२३४	२३	४१	२६२	५८१	११५	२६६	२०१	२८२३	४७४५
६	१५४	१९५	५५	५९	४४१	५२४	१५२	१२३	११२	२०३९	३८५३
७	१००	१६३	१०	२३	१६६	२७३	६१	१७३	६६	२८३३	३८६७
८	१९३	२०२	१६	२५	३०६	४०५	८३	१६९	७८	२९९७	४४७५
९	१५८	१८९	३३	३४	१७९	३१३	३८	२२८	११२	२५३७	३८२१

क्रमशः

वडा नं.	नागरिकता	नागरिकता प्रतिलिपि	जग्गा नामसारी	नाता प्रमाणित	घरबाटो प्रमाणित	चारकिल्ला प्रमाणित	विधुत मिटर	नाता कायम	धारा जडान	अन्य	जम्मा
१०	१०३	१४९	१९	१८८	५७	१२८	१५	१९	३७	२१३०	२८४५
११	२६९	२२७	३२	४८	२२१	३७५	८६	२३९	०	२७५२	४२४९
१२	३४९	३०२	४४	४१	८७९	५८८	९०	११६	५१	४४२०	६८८०
१३	२५६	२६१	३७	३१	५९४	४५०	५७	२२६	१८	३२२२	५१५२
१४	२१३	२०१	२०	३४	६२१	२८२	५१	४६	४५	३२४६	४७५९
१५	२७५	२४८	२४	४३	३९९	३१६	८७	१३८	८८	२७७४	४३९१
१६	१९५	१५६	८	१८	३७७	४१३	५४	३६	२५	२६६०	३९४२
१७	२०४	१८२	१७	४२	४६७	४५६	५१	६९	३३	४२३८	५७५९
१८	२३०	२१२	३३	४८	५५९	४०७	५८	१८१	९	३५८८	५३२४
१९	२३६	२१०	४१	२२	२०३	१८०	६९	७०	१५	४८६	१५३१
जम्मा	३७९८	४०३९	५०५	९७९	६३४३	६८१२	१२७०	२८८२	९९३	४८३९४	७६०१५

CityNet सम्बन्धी कार्यहरु

- CityNet Nepal National chapter को अध्यक्षको हैसियतबाट हेटौंडा उपमहानगरपालिकाको आयोजनामा भदौं १८ मा कार्यक्रम सम्पन्न।
- CityNet को नवौं कङ्ग्रेस सभामा उपमहानगरपालिका नगरप्रमुख श्री मिना कुमारी लामाको उपस्थिति सहित Nepal Chapter को अध्यक्षको हैसियतबाट प्रस्तुतीकरण
- CityNet Nepal National chapter को धनगढी बैठकबाट विधान संसोधन विविध निर्णयका साथ दोस्रो अधिवेशन सम्पन्न।

न्यायिक समितिबाट सम्पादित कार्यक्रमहरु

अ) चालू आ.व. नयां दर्ता भएको उजूरी संख्या : २४०

आ) अघिल्लो आ.व. बाट जिम्मेवारी सरेका उजूरी संख्या: ४

जम्मा विवाद संख्या : २४४

(क)	मेलमिलाप भएका :	८३ थान
(ख)	मेलमिलाप हून नसकेको :	२७ थान
(ग)	प्रक्रियामा रहेका :	९७ थान
(घ)	दूवै पक्ष सम्पर्कमा नआएको:	५ थान
(ङ)	तामेलीमा राखेको:	१ थान
(च)	विपक्षी सम्पर्कमा नआएको:	१७ थान

(च) अदालत जान सूनाइएको: ११ थान

(छ) मूद्धा फिर्ता : १ थान

(ज) फैसला : १ थान

(झ) मूल्तबी : ० थान

(ञ) बिपक्षी सम्पर्कमा नआएको: १ थान

न्यायिक समितिवाट सम्पादित कार्यक्रमहरु

(१) सुचिकृत मेलमिलापकर्ता : ८७ जना

(२) मेलमिलाप केन्द्र : ८ वटा

(३) डायरी छपाईः १००० थान

(४) न्यायिक डवली प्रशारण : २४ अंक

(५) कानूनी अनुँशिक्षण : १९ वटा

(६) विद्यार्थिसंग कानूनी अन्तरकृया : १ वटा

(७) इजलास वसेको : ७२ पटक

(८) नयां मेलमिलाप कर्ताकालागि ८ दिने आधारभुत तालिम सम्पन्न।

(९) न्यायिक समितिको डकुमेन्ट्रि निर्माण।

(१०) न्यायिक समितिको प्रभाव अध्ययन तथा विश्लेषण प्रकाशन ।

(११) अध्ययन अवलोकन भ्रमण

(१२) मेलमिलाप कर्ताको बार्षिक समीक्षा

सुरक्षित आप्रवासन (सामी) कार्यक्रम

सम्पन्न भएका गतिविधि

सि.नं	कार्यक्रम / आयोजना / क्रियाकलापको नाम	विनियोजन	खर्च (%)	कैफियत
१	सुरक्षित वैदेशिक रोजगारी सम्बन्धी सूचना सामाग्री उत्पादन तथा प्रकाशन	५००००	९८.३१	
२	सुरक्षित वैदेशिक रोजगारका विभिन्न सवालहरुमा रेडियो जिंगल प्रशारण	७००००	५०	
३	स्थानीय सरकार परियोजना व्यवस्थापन समितिको बैठक	८००००	१८.१३	
४	आप्रवासी स्रोत केन्द्रको कार्यालय संचालन /कर्मचारी भ्रमण खर्च शिरोभार खर्च	८९५०००	५०	
५	रिटर्नी स्वयंमसेवक परिचालन	५८४०००	८६.७९	
६	तलब तथा सुबिधा मनोसामाजिक परामर्शकर्ता	४४६०००	९१.१६	
७	तलब तथा सुबिधा आप्रवासी स्रोत केन्द्र कर्मचारी	२१६२०००	८८.०३	
८	तलब तथा सुबिधा वित्तीय साक्षरता सहजकर्ता	४४६०००	८७.९०	
९	जिल्ला भित्र सामी परियोजनाको समीक्षा गोष्ठी	१२२०००	६४.४३	

सम्पन्न भएका गतिविधि

सि.नं	कार्यक्रम / आयोजना / क्रियाकलापको नाम	विनियोजन	खर्च (%)	कैफियत
१०	आप्रवासन कामदारहरुको संजाल क्षमता अभिबृध्दी	२०००००	५६.२६	
११	समुदाय अभिमुखिकरण कार्यक्रम	१२०००	९२.२९	
१२	मनोसामाजिक परामर्श कार्यक्रम	९३०००	३२.०८	
१३	सामी परियोजना कार्यान्वयको लागि स्थानीय सरकारको पदाधिकारी सँग समन्वय बैठक	८००००	८३.८८	
१४	वित्तीय साक्षरता कार्यक्रम	२२५०००	६०.१२	
१५	आप्रवासी स्रोत केन्द्रको लागि मेशनरी तथा आजार	१०००००	९८	
१६	स्थानीय आप्रवासी कामदारहरुको संजाल सदस्यहरुको बैठक तथा पैरवी कार्यक्रम	८००००	४०.८१	
१७	वैदेशिक रोजगारीमा जान चाहने सम्भावित कामदारहरुलाई गहन अभिमुखिकरणा कार्यक्रम	३०००	९९	
१८	अन्तर्ष्टिय आप्रवासी कामदार दिवस	३००००	१००	
१९	स्थानीय तहमा क्रियाशिल कामदार संजाललाई सामग्री सहयोग	१००००	०	

सम्पन्न भएका गतिविधि

सि.नं	कार्यक्रम / आयोजना / क्रियाकलापको नाम	विनियोजन	खर्च (%)	कैफियत
२०	सरोकारवालाहरुसँगको अन्तरक्रिया तथा अभिमुखिकरण	२८२०००	६५.९४	
२१	रोजगार सेवा केन्द्र सँगको सहकार्य	११००००	६९.७६	
२२	सम्बन्धीत सरोकारवालहरुबाट परियोजना अनुगमन तथा मूल्यांकन	४००००	७०	
२३	आप्रवासी स्रोत केन्द्र र जिल्ला प्रशासन कार्यलयको प्रतिनिधि स्थानीय तहको प्रतिनिधि र परियोजना कर्मचारी सँगको समन्वय बैठक	२००००	९२.५०	
	जम्मा	६१०००००	७५.८७	

क्रियाकलापहरूको अवस्था झल्किने फोटोहरू









क्रियाकलापहरूको अवस्था झल्किने फोटोहरू













धन्यवाद ।



हेटौडा उपमहानगरपालिका नगर कार्यपालिकाको कार्यालय

हेटौडा, मकवानपुर

आर्थिक विकास महाशाखा

आ. व. २०७९/८० को बार्षिक समीक्षा



कृषि विकास तर्फ

क्र.स	स्रोत	विनियोजित रकम	खर्च रकम	खर्च प्रतिशत	कैफियत
१.	आन्तरिक स्रोत, नेपाल सरकार तथा प्रदेश सरकारको समानिकरण अनुदान	रु.५,५६,९७,२७०।-	रु.३,३१,८०,८९९।०८	५९.५७%	
२.	संघिय सरकारवाट हस्तान्तरित कार्यक्रम(शसर्त अनुदान)	रु.५१,००,०००।-	रु.३१,४४,७२४।-	६१.६७%	
३.	प्रदेश सरकारवाट हस्तान्तरित कार्यक्रम(शसर्त अनुदान)	रु.१,००,००,०००।-	रु.९३,४७,२८०।-	९३.४७%	
	जम्मा	रु.७,०७,९७,२७०।-	रु.४,५६,७२,९०३।०८	६४.५१%	

१ चालु आ.व.मा यूवा लक्षित कृषि विकास कार्यक्रम कृषिमा महिला प्रोत्साहन, साना सिंचाई कार्यक्रम लगायत ७ वटा कार्यक्रम संचालनको लागी ८१ जना कृषक संग कार्यक्रम सम्झौता भएको छ।

२ संघिय सशर्त अनुदान अन्तरगत गत वर्षको तरकारी पकेट क्षेत्रको निरन्तरता -१, चालु आ.व.को धान पकेट क्षेत्र-१ र तरकारी पकेट क्षेत्र-१ कार्यक्रम सम्झौता भै चालु अवस्थामा छ।

वडा नं. ६,१३ र १५ मा १९ हप्ते कृषक पाठशाला कार्यक्रम सम्पन्न भएको छ।

३ नगरका वडा ११,१२,१६,१७ र १८ गरी ५ वटा वडामा कृषक तालिम सम्पन्न भएको छ।

अन्य पालिकाको असल अभ्यास अध्ययनको लागी २५ जना किसानलाई ३ दिनको अवलोकन भ्रमण सम्पन्न भएको छ।

४ मासिक रुपमा करिब ५० जनाको सहभागितामा कृषक समूहहरुको मासिक बैठक निरन्तर चल्दै आएको छ।

५ प्रदेश सशर्त अनुदान कार्यक्रम अन्तरगत हेटौंडा १३ मा फलफूल तथा तरकारी प्रबर्द्धन कार्यक्रम संचालन भैरहेको छ।

आ व २०७९।८० मा भएगरेका क्रियाकलापहरु

क्र सं	क्रियाकलाप विवरण	कार्यक्रम सञ्चालन स्थल-वडागत	इकाई	वार्षिक लक्ष्य			प्रथम चौमासिक			तृतीय		चौथो त्रैमासिक		आ. व. २०७९/८०	फरफारक
				परिमाण	दर-प्रती इकाई	बजेट	लक्ष्य	प्रगति	प्रगति	लक्ष्य	प्रगति	लक्ष्य	प्रगति	80/81	
१.०	कृषि प्रसार रेडियो तथा प्रकाशन	नगर क्षेत्र	संख्या			१०००००							भूक्तानी भएको		
२.०	कृषि तथा पशु कार्यक्रम नियमित बैठक अन्तरक्रिया र शाखा सन्चालन	नगर क्षेत्र	संख्या			२०००००							कार्यक्रम छनौट समितिको १ वटा , अनुगमन समितिको ३, आर्थिक विकास समितिको ६ वटा र कृषक समूह बैठक ३ वटा सञ्चालन भएको		
३.०	कृषक पाठशाला संचालन	नगर क्षेत्र	संख्या			३०००००						३	३ वटा स्थानमा सम्पन्न गरिएको		
४.०	कृषि फार्म प्रबर्धन कार्यक्रम	नगर क्षेत्र	संख्या			५०००००						४	२ वटालाई भुक्तानी भएको	१ वटा भुक्तानी भएको	
५.०	कृषि मुल्य शृङ्खला विकास कार्यक्रम	नगर क्षेत्र	संख्या			२६००००						२	२ वटालाई भुक्तानी भएको		
६.०	कृषिमा महिला प्रोत्साहन कार्यक्रम	नगर क्षेत्र	संख्या			१००००००						१०	८ वटालाई भुक्तानी भएको		
७.०	बाली विकास तथा संरक्षण (प्लास्टिक पोखरी)	नगर क्षेत्र	संख्या			२०००००						३	१ वटालाई भुक्तानी भएको		
८.०	विद्यालय नर्सरी तथा पुष्प खेती प्रबर्धन	नगर क्षेत्र	संख्या			५०००००						५	३ वटालाई भुक्तानी भएको	२ वटालाई भुक्तानी भएको	
९.०	मागमा आधारित कृषि विकास कार्यक्रम	नगर क्षेत्र	संख्या			१००००००						9	६ वटालाई भुक्तानी भएको	१ वटालाई भुक्तानी भएको	
१०.०	युवा लक्षित कृषि विकास कार्यक्रम	नगर क्षेत्र	संख्या			१२५००००						5	५ वटालाई भुक्तानी भएको		
११.०	युवा लक्षित कृषि विकास कार्यक्रम	नगर क्षेत्र	संख्या			१२५००००						5	५ वटालाई भुक्तानी भएको		
१२.०	राष्ट्रिय धान तथा खाद्य दिवस कार्यक्रम	नगर क्षेत्र	संख्या			१०००००							धान दिवस कार्यक्रम सम्पन्न भएको		
१३.०	बाली क्षतिपुर्ति अनुदान सहयोग कार्यक्रम	नगर क्षेत्र	संख्या			५०००००							१८ जना कृषकलाई सिफारीस गरिएको		
१४.०	कृषि सिँचाई कार्यक्रम	नगर क्षेत्र	संख्या			४०००००						१५	१० वटालाई भुक्तानी भएको		
१५.०	कृषि इन्जिनिरिंग प्रबर्धन अनुदान	नगर क्षेत्र	संख्या			२०००००						२१	१ वटालाई भुक्तानी भएको अरु टेण्डर आव्हान प्रकृयामा		
१६.०	टनेल हाउस खेती कार्यक्रम	नगर क्षेत्र	संख्या			१५०००००						१५	९ वटालाई भुक्तानी भएको		
१७.०	कौशी खेती कार्यक्रम	नगर क्षेत्र	संख्या			४०००००							कौशी खेती तालिम कार्यक्रम सम्पन्न भएको		

संघिय सरकारवाट हस्तान्तरण शसर्त अनुदान

१८.००	तरकारी पकेटको निरन्तरता	नगर क्षेत्र	संख्या			६०००००						१	सम्पन्न भएको		
१९.००	नँया तरकारी पकेट विकास कार्यक्रम	नगर क्षेत्र	संख्या			१२०००००						१	सम्पन्न भएको		
२०.००	नँया धान पकेट विकास कार्यक्रम	नगर क्षेत्र	संख्या			१२०००००						१	सम्पन्न भएको		
२१.००	किसान सूचिकरण कार्यक्रम	नगर क्षेत्र	पटक			३०००००							१७ र १८ नं. वडा का जम्मा १६१४ घर धुरीको डाटा संकलन गरिएको		

प्रदेश सरकारवाट हस्तान्तरित शसर्त अनुदान

२२.०	फलफुल तथा तरकारी प्रवर्द्धन कार्यक्रम हे.-१३	वडा नं.-१३	सं ख्या			२५०००००						१	सम्पन्न भएको		

पशुपन्छी तर्फ

१ नगर क्षेत्रमा किसानहरुलाई सहज सेवा उपलब्ध गराउन चालु आ.व.मा २ वटा कृषि सेवा केन्द्र र ३ वटा पशु सेवा केन्द्र थप गरी ७ वटा सेवा केन्द्र मार्फत पशु सेवा र कृषि सेवा उपलब्ध गराइएको छ।

२ नियमित रुपमा सेवा केन्द्रबाट उपलब्ध गराइने औषधीहरु २ चरणमा गरी उपलब्ध गराइएको छ।

३ पशु स्वास्थ्यमा टेवा पुर्‍याउन चालु आ.व.मा पशु स्वास्थ्य शिविर ८ स्थानमा, जुनेटिक रोग सम्बन्धी तालिम ७ स्थानमा संचालन गरिएको छ।

४ आन्तरिक परजिवि नियन्त्रणका लागी औषधी र रेबिज विरुद्धको खोप सेवा केन्द्र मार्फत संचालन भएको छ।

५ चालु आ.व.मा पशु सेवा बिज्ञ केन्द्र मकवानपुर समेतको सहयोगमा ६८००० बाख्राहरुमा पि.पि.आर खोप र खोरेत रोग विरुद्ध खोप कार्यक्रम संचालन गरिएको छ।

६ मौसमी घाँस उत्पादनमा सहयोगका लागी जै ५६०० के.जी., बर्सिम ३०० के.जी. र मकै चरी घाँसको बिउ २७०० के.जी. सेवा केन्द्र मार्फत वितरण गरिएको छ।

७ नियमित रुपमा कृतिम गर्भाधान कार्यक्रम संचालन भैरहेको छ भने निजी प्राबिधिकहरुलाई चालु आ.व.मा १४ वटा रेफ्रि खरिद गरी बितरण गरिएको छ।

८ यूवा लक्षित पशुपालन, एकल महिला पशुपालन, महिला प्रोत्साहन, पाडी प्रवर्धन, यान्त्रीकरण लगायत १०५ जना किसानलाई अनुदानको लागी सम्झौता भएको छ।

९ संघिय सशर्त अनुदान अन्तरगत प्राप्त पशुपन्छी बजार प्रबर्द्धनका लागी मिटमार्ट (वध स्थल) निर्माण कार्य चालु अवस्थामा छ।

पशुपन्छी विकास तर्फको आन्तरिक, प्रदेश शसर्त अनुदान, संघिय शसर्त अनुदान बाट सञ्चालित कार्यक्रमहरुको एक मुष्ट बित्तिय प्रगति बिवरण

विकास तर्फ

क्र.सं.	श्रोत	बिनियोजित रकम	खर्च रकम	खर्च प्रतिशत	कैफियत
१.	आन्तरिक श्रोत, नेपाल सरकार तथा प्रदेश सरकारको समानिकरण अनुदान	१९०६५०००	१३६६४६६१	७१.६७	
२.	प्रदेश सरकारबाट हस्तान्तरित कार्यक्रम (शसर्त अनुदान)	६५०००००	५३१८४०३	८१.८२	
३.	संघीय सरकार बाट हस्तान्तरित कार्यक्रम (शसर्त अनुदान)	५९०००००	३०४६००८	५१.६३	
	जम्मा	३१४६५०००	२२०२९०७२	७०.०१	

आ व २०७९।८० मा भएको मुख्य क्रियाकलाप

त्र.स	विवरण	पशुको प्रकार						जम्मा
		गाई/गोरु	भैसी/रागा	वोका/बाखा	सुंगुर वंगुर	हाँस/कुखुरा	अन्य	
१	मेडिकल उपचार सेवा	६२८	१३७	९४४	११९	६०	२४९७	४०८५
२	गाईनोक्लोजिकल सेवा	१९१	७६	२४	१६		३७७	६८४
३	माईनर सर्जिकल सेवा	३९	४	२७६	१६		५०३	८३५
४	प्रयोगशाला परीक्षण सेवा	४०८	१४३	३८				७७२
५	बिभीन्न सिफारिसहरु	१००	९	२१				१३०
६	खोप सेवा	१७९९३		४८०००			२०	७८९९३
७	कृत्रिम गर्भाधान सेवा	७७००	२७२					७९७२
८	निशुल्क औषधि वितरण सेवा	७७०	१३३	८४५	५३	६६	२२	१८८९
९	अन्य सेवा(से.के स्तरिय तालिम)							८
१०	पशु स्वास्थ शिविर							१३
जम्मा								९५३८१

आ व २०८०।८१ श्रावण र भाद्र को प्रगती विवरण

क्र.स	विवरण	पशुको प्रकार						जम्मा
		गाई/गोरु	भैसी/रागा	वोका/बाखा	सुंगुर वंगुर	हाँस/कुखुरा	अन्य	
१	मेडिकल उपचार सेवा	३१४	६५	५७७	७५	३१	१५५	१२१७
२	गाईनोक्लोजिकल सेवा	74	१३	५२	२			१४१
३	माईनर सर्जिकल सेवा	९	१९	१९७	२९		२	२५६
४	प्रयोगशाला परीक्षण सेवा	३४४	५५	३४		१	७	४४१
५	बिभीन्न सिफारिसहरु	४४	२	१५	१	१		६३
६	खोप सेवा	६८२९५।४५३			१००		९	६८८५७
७	कृत्रिम गर्भाधान सेवा	९७४	३९					१०१३
८	निशुल्क औषधि वितरण सेवा	३५२	८३	५३६	८७			१०५८
९	अन्य सेवा(से.के स्तरिय तालिम)							
१०	पशु स्वास्थ शिविर							
११	गाइँ भैसीलाइ खोरेत खोप							२०६४५
१२	कुकुरलाई रेविज खोप							१६२
१३	लम्पि स्किन खोप							६९३१
जम्मा								१००७८४
मिति २०८०/०६/१५ गते अनुदान कार्यक्रमामा सहभागी हुन प्रस्ताव आव्हानको लागि जारि भएका सुचानाहरु								
१)यूवा लक्षित पशु पालन कार्यक्रम								
२)एक गोठ एक पाडी अनुदान कार्यक्रम								
३) हल गोरु पालन प्रोत्साहन कार्यक्रम								
४) ग्रामिण कुखुरा प्रवर्धन कार्यक्रम								
५) रेविज Day								

कृषि विकास शाखा अन्तर्गतका कार्यक्रमको केही तस्विरहरु





कृषि विकास शाखा अन्तर्गतका कार्यक्रमको केही तस्विरहरु





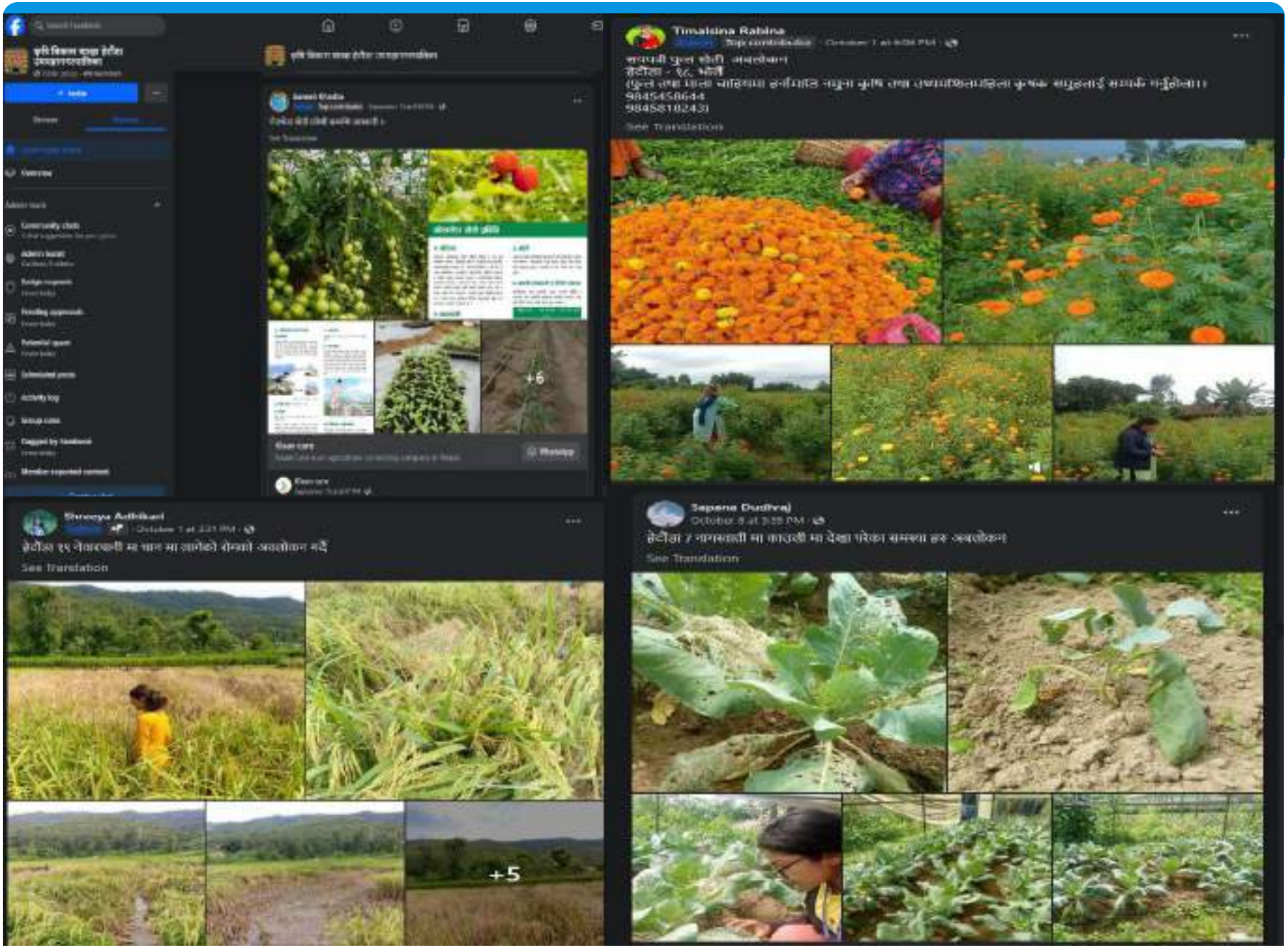
Timalsina Rabina
See Translation
+6
Shreeya Adhikari
See Translation
+5
Sapana Dudhraj
See Translation

पशुपन्छी विकास शाखा अन्तर्गतका कार्यक्रमको केही तस्विरहरु









पशुपन्छी विकास शाखा अन्तर्गतका कार्यक्रमको केही तस्विरहरु



आ.व.०७९।०८० को उद्योग र सहकारी तर्फको

समपन्न कार्यक्रम विवरणः

उद्योग तर्फ

१.अनौपचारीक श्रमिक हितकोष संचालन कार्यविधि बनाई श्रमिक सूचिकृत प्रकृया थालनी भई १५० जना श्रमिक सूचिकृत गरिएको छ। कार्यालय व्यवस्थापन गरिएको छ ।समय समयमा बैठक बसि यस विषयमा छलफल र निर्णय गरिएको ।

२.हेटौडाका उद्यमी भेलागरि स्थानिय सरकारको उद्यमी क्षेत्रमा भूमिका गर्नु पर्ने दायित्व, उद्यमीको काम कर्तव्य र अधिकार जस्ता विषयमा अन्तरक्रिया सहित हेटौडा नगरलाई औद्योगिक नगर बनाउने घोषणा ।

३.जालपा देवी संगको सहकार्यमा कोसेली घर संचालन ।

४.मेड्पा सहयोग(लघु उद्यम विकास कार्यक्रम) मार्फत १०५ जना उद्यमीलाई तालिम प्रविधि हस्तान्तरण लगायतका काम सम्पन्न ।

५.व्युटीपार्लर, जुत्ता बनाउने, क्रिष्टल गहना बनाउने, अचार बनाउने विभिन्न प्रकारका सिलाई, हाते कडाई, झोला बनाउने, बुटिक ट्रेनिङ्ग जस्तो तालिम सम्पन्न गरिएको ।

६.तालिम प्राप्त उद्यमी (जसले तालिम लिए पश्चात काम गर्दछन) निजहरुलाई आर्थिक हसयोग समेत गरिदै आएको ।

७.विपन्न महिला-पुरुषलाई आरन सामाग्री, ठेला, सिलाई मेसिन जस्ता सामाग्री आर्थिक सहयोग गरिएको छ ।

८.हेटौडा १८ र१०लाई ढाका जोन बनाउने उद्देश्यका साथ प्रविधि (मेसिन) खरिद गरि समुदायमा हस्तान्तरण गरिएको ।

९.हेटौडा १८ र ५ मा गार्मेन्ट उद्योग संचालन गर्नुका साथै गार्मेन्ट

(सानाउद्योग) संचालन कार्यविधि बनाई कार्यन्वयनमा ल्याइएको छ ।

१०.उत्पादित सामानको ब्रान्डीङ्ग गरि मार्केटमा विक्रि योग्य बनाउन आवश्यक पहल अगाडि बढेको छ ।

समस्याः-

क.माग अनुसार बजेट नहुनु ।

ख.शाखागत समन्वयनको अभाव ।

सि.नं.	विषयगत शिर्षक	विनियोजित बजेट	खर्च	जम्मा
१	अनौपचारीक श्रमिक व्यवस्थापन खर्च	३,००,०००।-		
क	९ महिने उपाध्यक्ष पारिश्रमिक		१,५७,०००।–	
ख	बैठक भत्ता		२८,०००।-	
ग	विविध खर्च		७,५००।-	जम्मा रु.१,९२,५००।-

२	तालिम प्राप्त उद्यमीलाई ढाका उत्पादन	५,००,०००।-		
क	खर्च हुन नसकेको		-	-
३	तालिम प्राप्त उद्यमीलाई ढाका उत्पादन	५,००,०००।-		
क	उद्यमीलाई धागो खरिद		३,६७,८६०।-	३,६७,८६०।-
४	महिलाका लागि क्रिष्टल हस्तकला उद्योग संचालन	७,००,०००।-		
क	साना किसान सहकारी मार्फत अचार तालिम		१,००,०००।-	
ख	सहयात्रा नेपालमार्फत जुत्ता		१,००,०००।-	
ग	दिदिवहिनी समुह हेटौडा -११ जुत्ता तालिम		७०,०००।-	
घ	दिदिवहिनी समुह हेटौडा -१ सामाग्री		१,००,०००।-	
ङ	लव्ली न्यू क्रियसनलाई		१,००,०००।-	
च	तिन वटा सिलाई मेसिन वितरण		५३,७६०।-	
	जम्मा रु. ः-			५,२३,७६०।-

५	उत्पादन भएका उद्यमीको आयआर्जन कार्यक्रम	३,००,०००।-		
क	साना किसान वस्तिपुरलाई कार्यक्रम सहयोग		१,००,०००।-	
ख	१२ नं. वडा आरन सुधार सहयोग		२२,३७४।-	
ग	निर्मला तिमल्सीना ठेला सहयोग		१९,४००।-	
घ	विना कुमारी वि.क. लाई मेसिन सहयोग		१३,५६०।-	
ङ	नेपाल कपडा सिलाई संघ		१,००,०००।-	
च	शिव बहादुर सुनारलाई आरन,पंखा लगायत सहयोग		३४,६६६।-	
जम्मा रु. ः-				२,९०,०००।-

६	साना उद्यम विकास सहयोग	२,५०,०००।-		
क	जालपादेवी उद्यमी केन्द्रलाई शिपमा आधारित कार्यक्रम		१,००,०००।-	
ख	आर्कषण व्यूटीपार्लर तालिम		१,००,०००।-	
ग	विभिन्न मेसिन खरिद गरि हस्तान्तरण		५०,०००।-	
	जम्मा रु. ः-			२,५०,०००।-
७	साना उद्योग विकास सहयोग	२,५०,०००।-		
क	अनमोल व्यूटीपार्लर मार्फत		१,००,०००।-	
ख	सहयात्रा नेपाल		१,००,०००।-	
ग	मेसिन खरिद सहित हस्तान्तरण		१७,७००।-	
	जम्मा रु. ः-			२,१७,७००।-

८	अनौपचारिक हितकोष	५,००,०००।-	५,००,०००।-	५,००,०००।-
क	हितकोष व्यवस्थापन अनुदान			
९	अनौपचारिक हितकोष घर भाडा	२,००,०००।-		
क	घर भाडा भूक्तानी		६८,४००।-	६८,४००।-
१०	गार्मेन्ट ,साना उद्योग संचालन	२६,००,०००।-		
क	गार्मेन्ट उद्योग संचालन		१९,८२,८००।-	१९,८२,८००।-
	जम्मा	६१,००,०००।-	४३,९३,५२०।-	४३,९३,५२०।-
७२% प्रगति भएको				

सहकारी तर्फ

१.यस आर्थिक वर्षमा १०२ वटा सहकारीको अनुगमन भएको ।

२.यस आर्थिक वर्षमा अनुगमन भएका सबै सहकारीलाई कोपोमिसमा आवद्धता गराई लिङ्ग उपलव्ध गराइएको ।

३.यस आर्थिक वर्षमा १०२ वटा सहकारीलाई कोपोमिस तालिम उपलव्ध गराइएको ।

४.यस आर्थिक वर्षमा ३२ वटा सहकारीलाई लेखा व्यवस्थापन तालिम उपलव्ध गराइएको ।

५.जिल्ला बचत संघ संगको सहकार्यमा नगरका सबै सहकारीका अध्यक्ष, उपाध्यक्ष, सचिव, कोषाध्क्ष र व्यवस्थापक र लेखा संयोजककोलाई वृहत अन्तरक्रिया कार्यक्रम सहित सहकारी संचालिनमा हेटौडा घोषणा पत्र जारी गरि कार्यन्वयनमा ल्याइएको ।

६.बहुउद्देश्यीय सहकारी संघ मार्फत वृहत अन्तरक्रिया कार्यक्रम सहित बहुउद्देश्यीय सहकारी संचालनमा हेटौडा घोषणा पत्र जारी गरिएको ।

७.पशुपति साना किसान कृषि सहकारी संस्था मार्फत कृषि सहकारीको विकास,अवस्था पहिचान लगायतका विषयमा वृहत अन्तरक्रिया कार्यक्रम संचालन गरिएको ।

८.नवयुवा वचत तथा ऋण सहकारी संस्था मार्फत वृहत सहकारी शिक्षा कार्यक्रम संचालन गरिएको ।

९.निरन्तर अनुगमन गरि सहकारीको आर्थिक पारदर्शिता, ऐन नियम पालन, वार्षिक साधारण सभा, लेखा परिक्षण लगायतका विषयमा अध्ययन गरि भए गरेका राम्रा कामको निरन्तरता, हुन नसकेका र जानेर वा भूलवश भएका कमी कमजोरी सुधार गर्न अवसर प्रदान गरिएको ।

१०.यस आर्थिक वर्षमा६१ वटा सहकारीको विनियम संसोधन र २ वटा सहकारीको विनियम पुनर लेखन गरिएको ।

११.४ वटा सहकारी संस्थाले आर्थिक पारदर्शिता नदेखाएको पाइएकोले ७ दिने म्याद सहित आर्थिक चुस्त दुरुस्त बनाउने अवसर दिई आर्थिक पारदर्शिता बनाउन लगाइएको ।

१२.अन्तिम चौमासिकमा तोकिए जति सहकारीमा अनुगमन गर्न नभ्याइएकोले दायित्व सारी यहि श्रावण महिनाबाट पून अनुगमन प्रकृया अगाडी बढाउने गरि कार्यक्रम अगाडि बढाईएको ।

१३.हेटौडा १६ र १७ का ३ (तिन) वटा सहकारी एकिकरण गरि एउटै वचत तथा ऋण सहकारी संस्था बनाइएको ।

१४.सबै सहकारीलाई अनुगमन गरि ऐन र नियमावली अनुसार साधारण सभा गर्न र नियमनकारी निकायमा प्रतिवेदन बुझाउन निर्देशन गरिएकोमा हाल सम्म २०५ वटा सहकारीलाई आवद्धता गराइएको, बांकी सहकारीको खोजी कार्य जारी ।

कार्यन्वयनमा समस्या -

१ शाखागत समन्वय हुन नसक्नाले काममा ढिलाई हुनु ।

२ जिन्सी शाखा र संम्बन्धित शाखाको सम्वन्वय हुनु पर्ने तर समन्वय नभएका कारण एउटै बजेट शिर्षकमा दोहोरो भुक्तानी सिफारिश हुने ।

* आ.व.०७९।८० को आन्तरिक श्रोत तर्फको सहकारी संस्थाका लागि विनियोजित र खर्च बजेट विवरणः
* १ सहकारी सम्बन्धी सूचना प्रकाशन १,००,०००।–
* क विभिन्न मितिमा पत्र पत्रिका मार्फत सचेतना मूलक सूचना प्रकाश २४,४००।– ख
  ख एस.एस. एस. रेडियो बाट ४ दिवसीय रेडियो सहकारी सम्बन्धी सूचना मूलक सामग्री प्रसारण ९८,०००।–
* २ सहकारी लेखा व्यवस्थापन तालिम ३,००,०००।–
* क सहकारी शाखा मार्फत ३० वटा सहकारीका व्यवस्थापकलाई लेखा व्यवस्थापन तालिम प्रदान १,४०,०००।–
* ३ सहकारी संस्थालाई कोपोमिस तालिम १,००,०००।–
* ३ चरणमा हेटौडा उपमहानगरपालिका क्षेत्र भित्रका १०२ वटा सहकारीका व्यवस्थापकलाई कोपोमिस तालिम प्रदान ३,९८,२१०।–
* ४. सहकारी संस्थालाई प्रस्ताव लेखन तालिम ३,००,०००।–
* क महिला मिलन संघ संस्था मार्फत प्रस्ताव लेखन तालिम १,००,०००।–
* ख बहुउद्देश्यीय सहकारी संघ मार्फत लेखा व्यवस्थापन तालिम १,००,०००।–
* ग नवयूवा सहकारी मार्फत लेखा व्यवस्थापन तालिम २,६५०००।–
* ५ सहकारी प्रवद्र्धन ३,००,०००।–

* क जिल्ला वचत संघ मार्फत नगरका सवै सहकारीका अध्यक्ष,सचिव, कोषाध्यक्ष लगायतलाई सहकारी प्रशिक्षण ३,००,०००।–
* ६ अनुगमन बैठक भत्ता ३,००,०००।–
* क विभिन्न मितिमा सहकारी अनुगमन खर्च ९८,५५०।–
*
* नोट ः– सहकारी अनुगमन जारी वांकी रकम दायित्वमा रहने ।
* ७ पूर्वाधार खर्च ६,००,०००।–
* क वडा स्तरीय बजेट खर्च भई विल भर्पाई भुक्तानी (त्रिवेणी कृषि –१३) ६,००,०००।–
* ८ महिला उद्यम विकास १,००,०००।–
* क जालपा देवी मार्फत उद्यमी भेला सम्पन्न ९९,९१०।
* ९ बहुउद्देश्यीय उद्यम विकास २,००,०००।–
* क खर्च हुन नसकेको – –
* १० प्रविधि खरिद १,५०,०००।–

* क कृषि सहकारी संस्थालाई कम्प्यूटर प्रिन्टर खरिद १,२२,७००।–
* जम्मा रु.ः– ३३,५०,०००।– २१,२२,३७०।– २१,२२,३७०।–
*

६३% प्रगति भएको ।

गरिबी निवारणका लागी लघु उद्यम विकास कार्यक्रम अन्तर्गत आ.व. २०७९ /०८० मा संचालित कार्यक्रमको प्रगति विवरण

* **<u>नयाँ उद्यमी सिर्जना अन्तर्गत</u>**
* १) उद्यम विकासका लागी सामाजिक परिचालन अन्तर्गत ५ वटा वडा अन्तर्गत वडा स्तरिय अभिमुखिकरणमा १६६ जनाको सहभागी ,पि.आर .ए तथा घरधुरी सर्वेक्षण कार्यक्रमवाट ७ वटा समुह गठन ।
* ४ पटक उद्यम विकास समितितिको वैठक ।
* २) ४ समुहमा उद्यमशिलता विकास तालिम संचालन गरी ९२ जना संभावित उद्यमी तयार ।

* ३) **७ किसिमका सिप विकास तालिम सम्पन्नवाट ८० जनाको लक्ष्य अनुसार ८२ जना नयाँ नयाँ उद्यमी सिर्जना गरिएको छ ।**
* **जस्को विस्तृत विवरण निम्नानुसार रहेको छ ।**
* ३.१) ७ दिने कृषि तथा पशुपालन तालिम १० जना सहभागी ।
* ३.२) ५ दिने बरफ तथा बेकरी वनाउने तालिम ७ जना सहभागी ।
* ३.३) ३ दिने वाटेको धुप वनाउने तालिम ६ जना सहभागी ।
* ३.४) २ महिने वेसिक सिलाईकटाई विषयक सीप विकास तालिम १० जना सहभागी
* ३.५) २ महिने एड्भान्स सिलाईकटाई विषयक सीप विकास तालिम१३ जना सहभागी
* ३.६) ६५ दिने वेसिक व्युटिपार्लर विषयक सीप विकास तालिम १७ जना सहभागी
* ३.७) ७ दिने नेपाली झण्डा वनाउने सीप विकास तालिम १९ जना सहभागी ।

* **उपयुक्त प्रविधि पहुच हस्तान्तरण ५० जना लाभान्वित हुने गरी हस्तान्तरण**
* ४.१) सिलाईकाटाई मेसिन १८ वटा खरिद र हस्तान्तरण
* ४.२) ८ वटा मेसिन १९ नं. मा एड्भान्स सिलाई कटाई तालिमका ४.३) जना उद्यमीहरुका लागी तालिम पश्चात हस्तान्तरण ।
* ४.४) ६ वटा मेसिन ४ नं. को बेसिक सिलाई कटाई तालिमका १० जना उद्यमीहरुका लागी तालिम पश्चात हस्तान्तरण ।
* ४.५) ४ वटा मेसिन ७ नं.को झण्डा सिलाउने तालिमका १९ जना उद्यमीहरुका लागी तालिम पश्चात हस्तान्तरण ।
* ४.६) १ वटा कोनका फ्रिज खरिद र बेकरी उद्यमी ७ जनाको समुहलाई हस्तान्तरण ।
* ४.७) १५ वटा कैचि तथा प्लास्टिक टुल झण्डा उत्पादक समुह तथा सिलाई समुहमा हस्तान्तरण
* **१ दिने लघु उद्यमी र लघु वित्तमा पहुच कार्यक्रम ७० जना उद्यमीको सहभागीता ।**

भैरहेका उद्यमीको स्तर उन्नती तर्फको कार्यप्रगति

* १) <u>उपयुक्त प्रविधि पहुच हस्तान्तरण १० जनाको गार्मेन्ट उद्योगमा वडा नं. ५</u>

भैरहेका उद्यमीको स्तर उन्नती तालिक कार्यक्रम

२.१) १५ दिने ढाका कपडा वुनाई पुर्नताजकी सीप विकास तालिम ८ जना सहभागी ।

२.२) १ महिने सिलाई स्पेशल सीप विकास तालिम ९ जना सहभागी।

वित्तिय प्रगति विवरण

खर्च विवरण	प्राप्त स्विकृत खर्च	बास्तविक खर्च	प्रतिशत
नयाँ उद्यमी सिर्जना तर्फ	२,३६०,०००।	२,३६०,०००।	१००
उपयुक्त प्रविधि हस्तान्तरण	१,४०,०००।	१४००००	१००
भैरहेका उद्यमीको स्तर उन्नती कार्यक्रम	४००,०००।	१५०,३३८ ।	४४.२०

MEDPA कार्यक्रमका केही तस्विरहरु









संक्षिप्त परिचय

* नेपालको संविधानको मौलिक हक र कर्तव्य अन्तर्गत धारा ३३ मा रहेको रोजगारीको हकलाई कार्यान्वयन गर्न नेपाल सरकारले रोजगारीको हक सम्बन्धी ऐन, २०७५ जारी गरेको छ। ऐनको दफा ८ को उपदफा (१) मा नेपाल सरकार, प्रदेश सरकार तथा स्थानीय तहले आवश्यक रोजगार कार्यक्रम सञ्चालन गर्न सक्ने प्रावधान रहेको र उपदफा (३) ले कार्यक्रम सञ्चालन सम्बन्धी अन्य व्यवस्था तोकिए बमोजिम हुने व्यवस्था गरेको छ ।
* रोजगारीको हकलाई कार्यान्वयनका अतिरिक्त मुलुकभित्र पर्याप्त रोजगारीको अवसर सिर्जना गरी उपलव्ध जनशक्तिको महत्तम उपयोग गर्दै आर्थिक विकासमा योगदान पुऱ्याउने गरी सङ्घ, प्रदेश र स्थानीय तहको साझा कार्यक्रमको रुपमा प्रधानमन्त्री रोजगार कार्यक्रमलाई तर्जुमा गरिएको हो ।रोजगारीको हकलाई कार्यान्वयन गर्ने तथा आन्तरिक रोजगारी प्रवर्द्धनका विविध पक्षहरुलाई समेत समावेश गरी नेपाल सरकार मन्त्रिपरिषद्ले मिति २०७५/१०/२५ मा प्रधानमन्त्री रोजगार कार्यक्रम सञ्चालन निर्देशिका, २०७५ स्वीकृत गरेको थियो। सम्माननीय प्रधानमन्त्रीज्यूबाट मिति २०७५/११/०१ मा विधिवत शुभारम्भ हो ।

यस प्रधानमन्त्री रोजगार कार्यक्रम अंन्तरगत हेटौडा उपमहानगरपालिका मा सम्पन्न भएका क्रियाकलापहरु

श्रममुलक आयोजना तर्फको तथ्याङ्क आ.व. २०७९।०८०

सुचिकृत बेरोजगार संख्या
महिला- ६५७
पुरुष - २२८
कुल बरोजगारीको लागि छनोट भएका ब्याक्ती
नेपाल सरकार - ५६
विश्वबैक - ४०
पुर्ण सम्पन्न आयोजना संख्या - ११
कुल रोजगारीमा संलग्न व्याक्ती
नेपाल सरकार - ५६
विश्वबैक - ४०
कुल रोजगारीको दिन
नेपाल सरकार - २९७०
विश्वबैक - ३८३२
कुल बजेट
नेपाल सरकार - ६३५७०००
विश्वबैक - ५२१८०००
कुल खर्च
नेपाल सरकार - २४५०५८१
विश्वबैक - ४२०६९०९।३३ जम्मा रु ६६५७४९०।३३
वितरण गरिएको कुल ज्याला रकम रु ४२४४४४८
५५।२ प्रतिशत

वैदेशिक रोजगारीबाट फर्किएर आएका ब्यक्तीहरुको लागी पुन एकिकरण कार्यक्रम सम्पन्न आ व २०७९।०८०

- उधमशिलता तालिम सम्पन्न
- उधाशिलता तालिम लिएका हे उ म न पा भित्रका सहभागीहरु वैदेशिक रोजगारीबाट फर्किएका ब्यक्ती लाइ अनुदान वितरण
- लाभग्राही संख्या ३४
- लाभग्राही परिवार संख्या २०४
- स्विकृत लागत रकम रु २७२००००
- खर्च भएको रकम रु १९६१३५०
- वित्तिय प्रगती ७२।२ प्रतिशत

रोजगार शाखाले सम्पन्न गर्ने कार्यहरु

१ आयोजना को कामहरु (रोजगारी सृजना) गर्ने

२ नमुना रोजगार कार्यक्रम

३ श्रमको सम्मान राष्टको अभियान सम्बन्धी क्रियाकलाप

४ पुन एकिकरण कार्यक्रम



प्रधानमन्त्री रोजगार कार्यक्रमका सवल पक्षहरु

(क) बेरोजगार व्यक्तिलाई न्यूनतमरोजगारीको प्रत्याभूति गर्न आवश्यक रोजगार सेवा र सहायता प्रदान गर्ने ।

(ख) दक्ष तथा सक्षम जनशक्ति विकास गरी आन्तरिक रोजगारीको प्रवर्द्धन र विस्तार गर्ने ।

(ग) सरकारी, निजी, सहकारीतथा गैरसरकारी क्षेत्रहरु बीचको समन्वय र सहकार्यमा थप रोजगारीका अवसर सिर्जनागर्ने ।

(घ) आन्तरिक रोजगारी सिर्जनाका लागिआवश्यक नीतिगत र संरचनात्मक व्यवस्था गर्ने ।

(ङ) सार्वजनिक पूर्वाधारहरुको निर्माण, स्तरोन्तती र विस्तारमा योगदान गर्ने ।

(च) आन्तरिक रोजगार सिर्जना सम्बन्धी अध्ययन अनुसन्धान गरी रोजगारीका नयाँ क्षेत्रहरुको पहिचान गर्ने ।

छ बैदेशिक रोजगारीबाट फर्किएर आएका व्यक्तीहरुको लागी पुनःएकिकरण कार्यक्रम सम्पन्न गरी सुचिकृत लाभग्राहीहरुलाइ अनुदान रकम वितरण ।

कमजोर पक्षहरु

- सवैलाइ रोजगारीमा समेट्न नसक्नु ।
- ज्याला दर न्युन हुनु ।
- रोजगारीको अवसरको दिन थोरैहुन ।
- लागत साझेदारीमा योजना सम्पन्न हुन नसक्नु ।
- वैदेशिक रोजगारीबाट फर्किएक आएकाहरुको लागि पुन:एकिकरण कार्यक्रम मा सवैलाइ समेट्न नसक्नु ।
- यस कार्यक्रम लाई सबै जनप्रतिनिधि तथा सरोकारवाला निकायहरुले त्यती महत्वका साथ नहेरेको पाईएको ।

अवसर हरु

१ नगरवासी हरुले रोजगारीको प्रत्याभुत गर्ने गरेको पाइएको ।

२ महिला लक्षित खालका कार्यक्रम संन्चालनले उनीहरुको जागरुकतामा विकास भएको पाईएको ।

३ नमुना रोजगारी सृजनाले रोजगारीको अवसर सृजना भएको ।

४ बैदेशिक रोजगारी बाट फर्किएर आएका व्यक्तीहरुको लागी पुन एकिकरण कार्यक्रमले विदेशमा सिकेको ज्ञान सीप पुजी क्षमता स्वदेशमै बसी कृषि अभियान थालनी ...

सम्पन्न कार्यक्रम को केही तस्विरहरु





सम्पन्न कार्यक्रम को केही तस्विरहरु





सम्पन्न कार्यक्रम को केही तस्विरहरु





गरिब संग विश्वेश्वर कार्यक्रम

यस गरिबसँग विश्वेश्वर कार्यक्रमको ०७९/०८० को लागी बजेट अति न्यून रहेका छ । जस अनुसार ब.शि.उ.न.३३६००१०२ को स्वीकृत कार्यक्रमको कुल बजेट रकम रु.४५५००० र १०००० प्रशासनिक खर्च रहेको छ ।

संगठिट समुह संख्या–१

समुह सख्या–२६

परिवार संख्या–१३८५

लैङिक आधारमा लक्षित सदस्यसंख्या –३१३

महिला–२०८

पुरुष–५

जम्मा वचत—१७००३९७ ।

मासिक पचत—२५४०० ।

आन्तरिक बजत जम्मा—२११०५७७ ।

मासिक ब्याज—२०१०० ।

कृषि तथा पशु पन्छीका - सवल पक्ष

- कृषि व्यावसायमा युवाहरुको बढ्दो आकर्षण छ।
- कृषि व्यावसायलाई प्रर्वद्धन गर्न कृषि तथा पशुपन्छी विकासका लागि स्थानीय सरकारले यस आ व का लागि जम्मा रु. सात करोड पैसठ्ठी लाख विनियोजन गरेको छ।
- कृषि व्यावसायलाई प्रर्वद्धन र आधुनिकिकरणका लागि कृषि समूहको गठन जम्मा २५० वटा तथा कृषि सहकारीको ५४ वटाको माध्यामबाट कृषि उत्पादन तथा विक्रि वितरण गर्ने कार्य भएको।
- विभिन्न सेवा केन्द्र मार्फत कृषि तथा पशु सेवा संचालन , मल वितरण, बिउ वितरण,घासका बिउ वितरण,विभिन्न किसिमका खोप कार्यक्रम संचालन ,विभिन्न बालिमा लाग्ने आकस्मिक रोग नियन्त्रणका लागि प्राविधि परिचालन तथ कृर्षकका गुनासा तथा सुझाव संकलनका लागि कृषि समुहसँग मासिक बैठक संचालन।
- कृषि तथा पशु पालन कार्यक्रमलाई प्रर्वद्धन गर्नका लागि तीस प्रतिशत साझेदारीमा कार्यक्रम संचालन गर्न कार्यविधि निर्माण तथा कार्यन्वयन गरेको
- कृषकको पहिचान वर्गिकरण र सोको आधारमा परिचयपत्र वितरण गर्ने कार्यको लागी तथ्याक संकलन गर्ने कार्य सुरुवात गरिएको ।

कृषि तथा पशु पन्छी – दुर्बल पक्ष

- अनुदान वितरणमा दोहोरोपना रहेको छ।
- उत्पादनले उपयुक्त बजार नपाउने समस्या रहेको छ।
- सिचाइ,बनेका कृषि उपज संकलन केन्द्रको उपयोग हुन नसक्नु, पर्याप्त मात्रामा प्राविधिक जनशक्ति उपलब्ध हुन नसक्कनु, चिस्यान केन्द्रको उपलब्धता हुन नसक्नु।
- संचालित कार्यक्रमको उचित र पर्याप्त मात्रामा अनुगमन हुन नसक्नु।
- पर्याप्त मात्रामा तथ्याङक उपलब्ध हुन नसक्नु ।

कृषि तथा पशु पन्छी -अवसर

- हेटौंडा उपमहानगर भौगोलिक रुपमा भित्री मधेसमा पर्नेभएका कारण कृषि तथा पशुपन्छी विकासका लागि हावा पानी तथा वातावरणीय दृष्टिकोणबाट उपयुक्त रहेको छ।
- हेटौंडा उपमहानगर कृषि तथा पशु पालन व्यावसायका माध्यामबाट तरकारी, फलफुल, माछामासु, खाद्यन्न तथा दुधमा आत्मनिर्भर उन्मुख देखिन्छ।
- स्थानीय सरकारले जग्गाको चक्लाबन्धी गर्न, कृषि तथा पशुपालनमा पकेट क्षेत्र निर्धारण गर्न, स्थानीय युवा लक्षित कार्यक्रम वैदेशिक रोजगारबाट फर्केका लागि लक्षित कार्यक्रम, गरिब एकल तथा महिलालाई प्रोत्साहन गर्न मिल्ने गरि वार्षिक कार्यक्रम तय भएका छन।
- हेटौंडा उपमहानगर प्रदेश राजधानी, काठमाडौं नारायनघाट र विरगन्ज जस्ता ठुला शहरको विचमा रहेका कारण कृषि उत्पादनले बजार पाउने सम्भावना रहेको।

कृषि तथा पशु पन्छी - चुनौति

- कृर्षि तथा पशु व्यावसायलाई व्यावसायिक र प्रतिस्पर्धी बनाउदै बढ्दो युवा विदेश पलायनलाई रोकि कृषि तथा पशुजन्य उत्पादनमा आत्म निर्भर बनाउन नसक्नु ।
- वढ्दो विश्व उष्णता प्रभाव न्युनिकरण, जैविक विविधताको संरक्षण र नयाँ नयाँ रोगसँग लड्न सक्ने क्षमताको विकास गरी स्थानीय उत्पादन प्रर्वद्धन गर्न नसक्नु।
- मल बिउ विषाधी समयमा उपलब्ध गराउन नसक्नु
- कृषि तथा पशुपन्धि विकासका लागि भुउपयोग नीति अनुकुल हुन नसक्नु।
- कषि उपकरण तथा सामग्री वितरणमा र अपुर्तीमा समस्या ।

उद्योग तथा व्यवसायका सवल पक्षहरु

- नगरपालिकाबाट तालिम प्राप्त उद्यमीले रोजगारीको अवसर प्राप्त गर्नु
- स्थानिय स्रोत र साधनको परिचालन हुनु
- रोजगारीको अवसर सृजित हुनु
- औद्योगिक नगरको परिकल्पना गर्न सकिने
- नगरवासिको जिवन स्तरमा सुधार

चुनौती

- सिप सिक्ने तर काम नगर्ने बानीको विकास हुनु ।
- स्रोत र साधनको कमीको कारण अबश्क्ता अनुसार बजेट ब्यवस्थापन गर्न नसक्नु ।
- प्रस्त कच्चा पधार्थको अभाव हुनु ।
- उत्पादित सामानको बजारीकरण हुन नसक्नु
- उत्पादित सामानको ब्रान्डिङ नहुदा राष्टिय अंन्तराष्टिय बजारमा खपत हुन नसक्नु ।

श्रम तथा रोजगारी - सवल पक्षहरु

- बेरोजगार व्यक्तिलाई न्यूनतमरोजगारीको प्रत्याभूति गर्न आवश्यक रोजगार सेवा र सहायता प्रदान गर्ने ।
- दक्ष तथा सक्षम जनशक्ति विकास गरी आन्तरिक रोजगारीको प्रवर्द्धन र विस्तार गर्ने ।
- सरकारी, निजी, सहकारीतथा गैरसरकारी क्षेत्रहरु बीचको समन्वय र सहकार्यमा थप रोजगारीका अवसर सिर्जनागर्ने ।
- आन्तरिक रोजगारी सिर्जनाका लागिआवश्यक नीतिगत र संरचनात्मक व्यवस्था गर्ने ।
- सार्वजनिक पूर्वाधारहरुको निर्माण, स्तरोन्तती र विस्तारमा योगदान गर्ने ।
- आन्तरिक रोजगार सिर्जना सम्बन्धी अध्ययन अनुसन्धान गरी रोजगारीका नयाँ क्षेत्रहरुको पहिचान गर्ने ।
- बैदेशिक रोजगारीबाट फर्किएर आएका व्यक्तीहरुको लागी पुन : एकिकरण कार्यक्रम सम्पन्न गरी सुचिकृत लाभग्राहीहरुलाइ अनुदान रकम वितरण ।

श्रम तथा रोजगारी - कमजोर पक्षहरु

- सवैलाइ रोजगारीमा समेट्न नसक्नु ।
- ज्याला दर न्युन हुनु ।
- रोजगारीको अवसरको दिन थोरैहुन ।
- लागत साझेदारीमा योजना सम्पन्न हुन नसक्नु ।
- वैदेशिक रोजगारीबाट फर्किएक आएकाहरुको लागि पुनःएकिकरण कार्यक्रम मा सवैलाइ समेट्न नसक्नु ।

धन्यवाद



हेटौंडा उपमहानगरपालिका
नगर कार्यपालिकाको कार्यालय
हेटौंडा, मकवानपुर
बागमती प्रदेश, नेपाल

शहरी पूर्वाधार विकास महाशाखा
प्रगति प्रस्तुतिकरण।

२६ असोज, २०८०

शहरी पूर्वाधार विकास महाशाखाको क्षेत्र अनुसारको वित्तीय प्रगति विवरणः

सि.नं.	कार्यक्रम/आयोजनाको नाम	विनियोजन रकम	खर्च	खर्च (%)	कैफियत
१.	यातायात पूर्वाधार	५८,६९,९४,०४९.६९	४५,८३,६९,७१५.८०	७८.०९	
२.	भवन आवास तथा शहरी विकास	५८,८८,८८,८२०.६९	२९,७७,४१,५२४.४९	५०.५६	
३.	उर्जा	१,४३,७०,०००.००	१,०७,९३,२३७.१२	७५.११	
४.	सञ्चार तथा सूचना प्रविधि	२,१६,५०,०००.००	२,०१,४७,०३४.५३	९३.०६	
५.	सम्पदा पूर्वाधार	२,०९,५६,०००.००	१,६९,४२,१५२.००	८०.८४	
६.	पुनः निर्माण	२१,७५,०००.००	११,६१,९३३.००	५३.४२	
	जम्मा	**१,२३,५०,३३,८७०.४४**	**८०,५१,५५,५९६.९४**	**६५.१९**	
		१ अरब २३ करोड ५० लाख ३८ हजार ८ सय सत्तरी	**८० करोड ५१ लाख ५५ हजार ५ सय छयानव्वे**		

शहरी पूर्वाधार विकास महाशाखाको भौत्तिक तथा वित्तिय प्रगति विवरणः

सि.नं.	कार्यक्रम/आयोजना को नाम	स्रोत	कुल पूजिगत बजेट	कुल पूजिगत खर्च	पूजिगत वित्तिय प्रगति प्रतिशत
१	पुर्वाधार विकास सम्बन्धी योजनाहरु (अन्य महाशाखाको पूर्वाधार सम्बन्धि योजना सहित)		१,६४,८३,६२,५९१.७९ १ अरब ६४ करोड ८३ लाख ६२ हजार ५ सय ९१ रुपैया	१,०६,१३,३२,६७०.२९ १ अरब ६ करोड १३ लाख ३२ हजार ६ सय ७० रुपैया	६४.३८ %

सि.नं.	कार्यक्रम/आयोजना को नाम	स्रोत	कुल योजना संख्या	सम्पन्न संख्या	चालु योजना संख्या	भौतिक प्रगति प्रतिशत
१	पुर्वाधार विकास सम्वन्धी योजनाहरु		१३६६	११९२	१७४	८७.२६%

प्रदेश तथा संघीय सरकारद्धारा हस्तान्तरित योजनाहरुको प्रगतिः

सि.नं.	कार्यक्रम/आयोजनाको नाम	स्रोत	विनियोजन रकम	भौतिक प्रगति विवरण
१	चक्रपथ सडक स्तरीकरण कार्य, हेटौंडा १६,१७	प्रदेश समपुरक+ आन्तरिक	३,००,००,०००।००	१००%
२	हात्तिगौंडा आल्दमार पुल जोड्ने मोटर बाटो स्ल्याब ढलान, हेटौंडा-१२	प्रदेश शसर्त	१,००,००,०००।००	१००%
३	शिरान्चोक बेसी झोलुङ्गे पुल, हेटौंडा-१९	संघीय शसर्त	२०,००,०००।००	१००%
४	सुरक्षित नागरिक आवास कार्यक्रम (निर्वाचन क्षेत्र १, वडा नं. १,३,११,१९)	संघीय शसर्त	१३,००,०००।००	६०.%
५	सुरक्षित नागरिक आवास कार्यक्रम (निर्वाचन क्षेत्र २, वडा नं. २,४,५,६,७,८,९,१०,१२,१३,१४,१५,१६,१७,१८)	संघीय शसर्त	६७,००,०००।००	९०.%

प्रदेश तथा संघीय सरकारद्धारा हस्तान्तरित योजनाहरुको प्रगतिः

सि.नं.	कार्यक्रम/आयोजनाको नाम	स्रोत	विनियोजन रकम	प्रगति विवरण
१.	गोरक्षनाथ मा.वि., हेटौंडा १८	संघीय शसर्त + आन्तरिक	५५,१०,०००।००	निर्माणाधिन अवस्थामा रहेको
२.	आधुनिक राष्ट्रिय मा.वि. हेटौंडा-०४	संघीय शसर्त	७०,००,०००।००	निर्माणाधिन अवस्थामा रहेको
३.	अरनिको आधारभुत विधालय, हेटौंडा-१९	संघीय शसर्त	४३,८७,५००।००	सम्पन्न
४.	शंकर ज्योती आधारभुत विधालय, हेटौंडा-११	संघीय शसर्त	४५,००,०००।००	निर्माणाधिन अवस्थामा रहेको

२०७९।०८० को भौतिक प्रगति

सि.नं.	योजनाको विवरण	ईकाई	भौतिक प्रगति	कैफियत
१	ऋकिट सडक	कि. मि.	७३.१९४	
२	कालो पत्रे	कि. मि.	२.२५	
३	नाला निर्माण	कि. मि.	२.००	
४	कल्भर्ट	वटा	२.००	
५	खानेपानी पुर्वाधार	वटा	२२.००	
६	विधालय पुर्वाधार	वटा	३६.००	

२०७९।०८० को भौतिक प्रगति

सि.नं.	योजनाको विवरण	ईकाई	भौतिक प्रगति	कैफियत
७	पर्यटन पुर्वाधार	वटा	१२.००	
८	खेलकुद पूर्वाधार	वटा	३०.००	
९	गुम्बा पूर्वाधार सुधार	वटा	१०.००	
१०	मन्दिर निर्माण	वटा	७७.००	
११	जामे मस्जिद	वटा	२.००	

२०७९।०८० को भौतिक प्रगति

सि.नं.	योजनाको विवरण	ईकाई	भौतिक प्रगति	कैफियत
१२	पार्क निर्माण	वटा	३२.००	
१३	स्वास्थ पुर्वाधार	वटा	१०.००	
१४	शौचालय	वटा	७.००	
१५	वस्ति संरक्षण एवं तटवन्धन	वटा	४५.००	
१६	सिचाई	वटा	१४.००	

२०७९।०८० को भौतिक प्रगति

सि.नं.	योजनाको विवरण	ईकाई	भौतिक प्रगति	कैफियत
१७	सामुदायिक भवन पुर्वाधार	वटा	९२.००	
१८	सोलार वति	वटा	१५.००	
१९	हाई मास्ट लाईट	वटा	२.००	
२०	वडा कार्यालय भवन	वटा	४.००	वडा नं.७,११,१९ र १२
२१	झोलुगे पुल	वटा	१.००	सिरान चोक वेशी झो.पु

२०७९।०८० मा योजना तथा कार्यक्रम फरफारक विवरण

सि.नं.	महिना	बैठक संख्या	योजना फरफारक संख्या	कार्यक्रम फरफारक संख्या
१	श्रावण भाद्र आश्विन	१२	८४	२३
२	कार्तिक मंसिर पौष	१२	९६	२४
३	पौष माघ फाल्गुण	१३	१४५	५२
४	वैशाख जेठ आषाढ	१४	८५	१३०
	जम्मा	५१	४१०	२०६
	कुल जम्मा ६१६ वटा योजना तथा कार्यक्रम फरफारक गरिएको			

हेटौंडा उपमहानगरपालिकाको आ.व.२०७९/८० को पूजिगत खर्चको अवस्था (वडागत)

सि. न.	वडा नं.	पूजिगत बजेट	पूजिगत खर्च	खर्च (%)
१	हेटौडा उप महानगरपालिका वडा नं. १	२,०२,००,०००.००	१,७१,९९,५८५.६२	८५.१५
२	हेटौडा उप महानगरपालिका वडा नं. २	१,४८,७५,०००.००	७१,०९,८९१.००	४७.८
३	हेटौडा उप महानगरपालिका वडा नं. ३	१,५४,००,०००.००	१,४०,०९,१२०.००	९०.९७
४	हेटौडा उप महानगरपालिका वडा नं. ४	१,५४,७५,०००.००	१,०३,७४,८६९.६०	६७.०४
५	हेटौडा उप महानगरपालिका वडा नं. ५	१,५७,५०,०००.००	१,३८,०८,४६८.००	८७.६७
६	हेटौडा उप महानगरपालिका वडा नं. ६	१,४८,२५,०००.००	९५,१९,२४२.००	६४.२
७	हेटौडा उप महानगरपालिका वडा नं. ७	१,३९,२०,०००.००	१,१२,७६,०९०.००	८१.०१

हेटौंडा उपमहानगरपालिकाको आ. व. २०७९.८० को पुजिगत खर्चको अवस्था (वडागत)

सि. न.	वडा नं.	पूजिगत बजेट	पूजिगत खर्च	खर्च (%)
८	हेटौडा उप महानगरपालिका वडा नं. ८	१,०२,५५,०००.००	९९,२०,०५७.००	९६.७३
९	हेटौडा उप महानगरपालिका वडा नं. ९	१,४६,७५,०००.००	१,३७,३९,३५१.००	९३.६२
१०	हेटौडा उप महानगरपालिका वडा नं. १०	१,३४,७५,०००.००	८८,७७,२०२.००	६५.८८
११	हेटौडा उप महानगरपालिका वडा नं. ११	१,४८,००,०००.००	१,३८,६६,८४३.००	९३.६९
१२	हेटौडा उप महानगरपालिका वडा नं. १२	१,९७,००,०००.००	१,९४,५२,९८७.८३	९८.७५
१३	हेटौडा उप महानगरपालिका वडा नं. १३	१,७९,५०,०००.००	१,६३,४२,३२५.००	९१.०४
१४	हेटौडा उप महानगरपालिका वडा नं. १४	१,८१,००,०००.००	१,७३,६८,५५२.००	९५.९६

हेटौंडा उपमहानगरपालिकाको आ. व. २०७९.८० को पुजिगत खर्चको अवस्था (वडागत)

सि. न.	वडा नं.	पूजिगत बजेट	पूजिगत खर्च	खर्च (%)
१५	हेटौडा उप महानगरपालिका वडा नं. १५	१,७२,५०,०००.००	१,७१,०४,९९०.००	९९.१६
१६	हेटौडा उप महानगरपालिका वडा नं. १६	१,५८,००,०००.००	१,५५,८८,६०७.००	९८.६६
१७	हेटौडा उप महानगरपालिका वडा नं. १७	१,६६,००,०००.००	१,३४,३७,२९२.००	८०.९५
१८	हेटौडा उप महानगरपालिका वडा नं. १८	१,७७,५०,०००.००	१,४१,९३,६८२.००	७९.९५
१९	हेटौडा उप महानगरपालिका वडा नं. १९	२,२४,५०,०००.००	१,९५,६२,०११.००	८७.१४

भवन अनुमती तथा मापदण्ड कार्यान्वयन शाखाको प्रगति

आ.व. २०७९।०८०													
कार्य विवरण	श्रावण	भाद्र	आश्विन	कार्तिक	मंसिर	पुस	माघ	फाल्गुन	चैत्र	बैशाख	जेष्ठ	अषाढ	जम्मा
नक्सा दर्ता	३३	२६	२४	२२	३२	३५	३९	३९	३३	२०	२६	१३	३४२
नक्सा पास	४३	३०	४१	१५	३६	३७	३०	४४	४०	२१	२८	२२	३८७
नक्सा म्याद थप	०	१	०	१	२	४	३	१	५	२	३	३	२५
नक्सा नामसारी	११	१२	६	३	९	८	११	५	११	११	१३	७	१०७
सडक सार्वजनिक	०	०	०	०	०	०	०	०	०	०	९	०	९
प्लटिङ्ग स्वीकृत	०	०	०	०	०	०	०	०	०	०	५	०	५

पुर्वाधार विकास महाशाखाको मुख्य मुख्य कार्यहरु

- संघीय सरकारवाट हस्तान्तरित शसर्त अनुदान कार्यक्रम तर्फ हेटौडा उपमहानगरपालिका वडा नं.१९ मा ७६ मिटरको सिरान्चोक वेशी झोलुंगेपूल निर्माण सम्पन्न गरिएको ।
- सुरक्षित नागरीक आवास कार्यक्रम अन्तर्गत उपमहानगरपालिकाको वडा नं. १,३, ११ ,१६, १७ र १९ नं.वडाको ७५ विपन्न परीवारको घरमा खरको छाना हटाई कर्कटपाता लगाउने कार्य सम्पन्न भएको ।
- सडक वोर्ड नेपालको साझेदारीमा वडा नं ४ को स्कुल रोड ,पारिजात पथ र नन्दस्थान रोडको कालो पत्रे गर्ने कार्यको ठेक्का सम्झौता भई निर्माण कार्य चालु अवस्थामा रहेको।
- हेटौडा वडा नं.१० मा रहेको तरकारी वजारलाई नेपाल फलफुल तकारी व्यवसायी संघ हेटौडा संगको सहकार्यमा वडा नं.१ जरुवाटोलमा १०६ कोठे तरकारी खरीद विक्री केन्द्र निर्माण गरी स्थानान्तरण गरीएको ।

पुर्वाधार विकास महाशाखाको मुख्य मुख्य कार्यहरु

- जिल्ला समन्वय समिति मकवानपुर, उपमहानगरपालिका र खानेपानी वोर्डको सयुक्त लगानीमा वडा नं.१४ मा वनेलधाप खानेपानी आयोजना सम्पन्न गरी हेटौडा खानेपानी व्यवस्थापन वोर्डलाई हस्तान्तरण गरीएको छ ।
- यसै गरी उपमहानगरपालिका वडा नं.१६ मा १ करोड ८९ लाखको लागतमा वृहत शक्ति खानेपानी आयोजना संचालनको लागी संघीय खानेपानी तथा ढल व्यवस्थापन आयोजना हेटौडा संग सम्झौता सम्पन्न भएको छ ।
- हेटौडा उपमहानगरपालिका वडा न १० मा रहेको फोहोर विसर्जन केन्द्र डम्पिग साईडको जस्तापाताले घेरावारा लगाउने कार्य सम्पन्न भएको छ ।

पुर्वाधार विकास महाशाखाको मुख्य मुख्य कार्यहरु

- उपमहानगरपालिकाको मुख्य प्रशासिनक भवनको परीसरमा ईन्टरलक लगाइ सौन्दर्यिकरण गर्नुका साथै प्रथम नगर प्रमुख स्व.वासुदेव रिजालको शालिक एवं नगर घण्टा (CITY BELL) स्थापना गरीएको छ ।
- आयोजना कार्यान्वयन संग सम्वध्द कर्मचारीहरु तथा उपभोक्ता समितिको पदाधिकारीहरुको क्षमता अभिवृध्दी गर्ने उदेश्यले वडा सचिव तथा उपभोक्ता समितिको पदाधिकारीहरुको लागि आयोजना संचालन सम्वन्धी अनुशिक्षण कार्यक्रम सम्पन्न गरीएको छ ।
- यसै गरी सम्पूर्ण प्राविधिक कर्मचारीलाई ५ दिने GIS Training कर्मचारीहरु सम्पन्न गरिएको छ ।

असल अभ्यासहरु

- २०लाख सम्म वजेट विनियोजन भएका योजना तथा कार्यक्रमहरु वडा कार्यालयमा नै योजना संम्झौता एवं फरफारक हुने व्यवस्था।
- पुर्वाधार तर्फका योजनाहरुमा गुणस्तर परिक्षण गर्ने गरेको ।
- एक वडा एक प्राविधिकको व्यवस्था गर्ने प्रयास गरेको ।

भूमि सम्बन्धी तथ्याङ्क संकलन सेवा इकाई तर्फको प्रगति

- वडाहरूमा जनशक्ती खटाई भरिएका निवेदन लगायतका कागजातहरू रूजु गरिरहेको ।
- प्रविधिक कर्मचारी (लगत प्रबिष्टीकर्ता) हरूलाई तालिम दिई प्राप्त भएको फाईल रुजु गरी अनलाईन इन्ट्री सुरु गरीएको ।
- वडाहरुमा प्राप्त भएका करिव १२००० निवेदनहरु मध्ये १२५० वटा निवेदन लगत प्रविष्टी गर्ने कार्य सम्पन्न भएको।

भूमि सम्बन्धी तथ्याङ्क संकलन सेवा इकाई तर्फको प्रगति

- राष्ट्रिय भूमि आयोग,केन्द्रिय समिति, जिल्ला समिति र नापी कार्यालयसँग समन्वय, सहकार्य र पत्रचार गरीरहेको ।
- निरन्तर रुपमा सम्बन्धित वडाहरुमा यस सम्बन्धी फलोअप गर्ने गरेको ।
- राष्ट्रिय भूमि आयोगले जारी गरेको जग्गाको स्वामित्व, दर्ता श्रेष्ता, फिल्डबुक प्रमाणित लगायतका विभिन्न वडा कार्यालयहरुबाट प्राप्त भएका अनुसुची २ बमोजिमका ३०० थान निवेदनहरु भूमि आयोगमा पठाइएको ।

- भूमिहीन दलित, भूमिहीन सुकुम्बासी र अव्यवस्थित बसोबासीको वडा नं.११,७,९ बाट प्राप्त निवेदनहरु अनुसारको र वडा नं. ८ बाट प्राप्त निवेदनहरु मध्ये कालिका टोल, किरण चोक/फाईरलाईन टोल क्षेत्र भित्र बाट प्राप्त निवेदन अनुसारको जग्गा नापजाँच कार्य सम्पन्न भई data analysis, verify, entry र अनुसुचीहरु भर्ने कार्य भई रहेको र सोको विवरण निम्नानुसार रहेको छ ।

विवरण	वडा नं. ७	वडा नं.८	वडा नं.९	वडा नं.११	जम्मा
नाप नक्सा भएको क्षेत्रफल	१४,२०६ वर्ग.मी.	६,३७० वर्ग.मी.	६३,८३०.९४ वर्ग. मी	६२,००० वर्ग.मी.	१,४६,४०६.९४ वर्ग.मी.
भूमिहीन दलित परिवार संख्या	१	३	३	१००	१०७
भूमिहीन सुकुम्बासी परिवार संख्या	५०	१४	२९	७५०	८४३
अव्यवस्थित बसोबासी परिवार संख्या	२७	३२	५८	१,०००	१,११७

समस्याहरु

- योजना वाट प्रत्यक्ष लाभान्वित हुने गरी उपभोक्ता समिति गठन नहुनु ।
- निर्धारीत समयमा योजना सम्झौता नहुने ।
- सम्झौता पश्चात तोकिएको म्याद भित्र कार्य सम्पन्न गर्न तदारुकता नदेखाउनु ।
- आयोजना संचालनमा उपभोक्ता समितिका जिम्मेवार पदाधिकारीहरु सकृय नहुने ।
- आयोजना संग असम्वन्धित व्यक्तिहरु सलग्नता ।
- आयोजनाहरुको दायित्व सार्ने गत विगतको अभ्यासको कारण आयोजना समयमानै सम्पन्न नगर्ने प्रवृती ।
- उपभोक्ता समितिवाट पेश हुने विलहरु नियमानुसार कर चुक्ता भएको नपाईएको कारण भुक्तानिमा विलम्व हुने ।
- सवै वडामा पर्याप्त प्राविधिक जनशक्ती नभएको कारण समयमानै योजनाको लागत अनुमान एव मुल्याकन सुपरभिजन तथा कार्य सम्पन्न प्रतिवेदन तयारीमा ढिलाई ।

समस्याहरु

- भवन ईजाजतको लागि सम्पुर्ण वडाको मापदण्ड तयार नहुनु ।
- जग्गा खण्डीकणको नया मापदण्ड तयार गरी लागु गर्नु पर्ने व्यवस्था नहुनु ।

समाधानका उपायहरु

- निर्धारीत समयमा सम्झौता नहुने आयोजनाहरु वैकल्पिक प्रकृयावाट संचालन गरीनु पर्ने।
- सम्झौता पश्चात तोकिएको म्याद भित्र कार्य सम्पन्न नहुने योजनाहरुको वजेट फ्रिज गर्नु पर्ने।
- उपभोक्ता समितिका पदाधिकारीहरु जिम्मेवार हनु पर्ने ।
- आयोजनाहरुको दायित्व सार्ने विगतको अभ्यासको क्रमश निरुत्साहित गर्नु पर्ने ।
- उपभोक्ता समितिका पदाधिकारीहरुलाई आयोजना संचालन सम्वन्धी अनुशिक्षण कार्यक्रम सवै वडामा संचालन गर्नु पर्ने ।
- सवै वडामा पर्याप्त प्राविधिक एव प्रशासनीक जनशक्तीको व्यवस्थापन हुनु पर्ने ।

समाधानका उपायहरु

- नक्सा पासको लागि सबै वाटोहरुको मापदण्ड कायम हुनुपर्ने ।
- भवन ईजाजतको लागि सम्पुर्ण वडाको मापदण्ड तयार हुनु पर्ने ।
- जग्गा खण्डिकरणको नया मापदण्ड तयार हुनु पर्ने ।

योजना तथा कार्यक्रमका फोटोहरु



सिरानचोक वेशी झोलुगे पुल उदघाटन कार्यक्रम



सिरानचोक वेशी झोलुगे पुल हेटौडा ,१९



नवज्याती खेल मैदान हेटौडा,७ को नगर उपप्रमुख ज्युवाट अनुगमन



नवज्योती खेल मैदान हेटौडा ,७





फेदी गांउ घटेखोला फलामे पुल हेटौडा,१



वडा सचिव एवं प्रशासनिक कर्मचारीहरुलाई योजना कार्यान्वयन सम्वन्धि तालिममा प्रमुख प्रशासकीय अधिकृत ज्युवाट विशेष निर्देशन





वडा कार्यरत वडा सचिव एवं प्रशासनिक कर्मचारीहरुलाई योजना कार्यान्वयन सम्वन्धि तालिममाको तस्विरहरु



प्रथम शहिद क्याप्टेन लखन थापा मगर स्मृति पार्क हेटौडा १२



उपभोक्ता समितिको पदाधिकारो तालिममा मन्तव्य राख्नु हुदै नगर प्रमुख ज्यु



उपभोक्ता समितिको पदाधिकारो तालिमका सहभागिहरु



तटवन्धन योजना हेटौडा ८ को अनुगमन



हेटौडा वडा नं १२ को वडा कार्यालय उदघाट्न कार्यक्रम



हेटौडा वडा नं १५ को क्रंकिट सडक योजना





हेटौडा वडा नं १५ र १६ को चक्रपथ सडक कालो पत्रे



हेटौडा वडा नं १९ ठुलो वसेनी सडक स्तरीकरण



हेटौडा वडा नं १० जरुवाटोलमा नव निर्मित तरकारी वजार

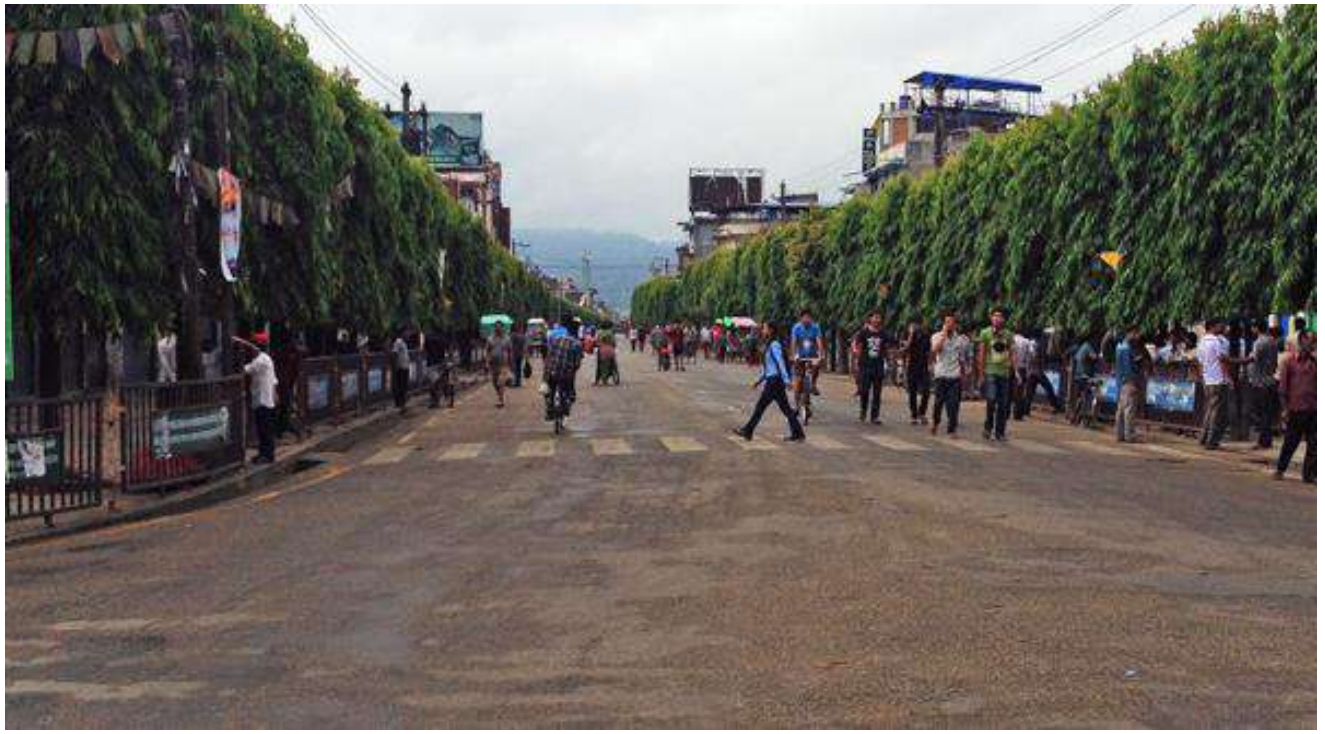



विकास हाम्रै पालामा। Together We Can...

धन्यवाद

आर्थिक प्रशासन महाशाखा

वार्षिक समीक्षा प्रस्तुतीकरण

आ.व. २०७९।८०

<u>प्रस्तुतकर्ता</u>

केशब हुमागाई, व. लेखा अधिकृत,

अधिकृतस्तर आठौं

आ.व. २०७९।८० आय तर्फ

सि.नं.	शीर्षक	प्रस्तावित आय	वास्तविक आय	आम्दानी (%)
१	संघीय सरकार	१,१८,१९,५५,०००.००	१,०९,९०,०६,८१८.९८	९२.९८
१.१	समानिकरण अनुदान	३५,७५,००,०००.००	३३,०६,८७,५००.००	९२.५
१.२	शसर्त अनुदान चालु	७८,९३,९५,०००.००	७३,९७,३५,३९६.४०	९३.७१
१.३	१३३१३ शसर्त अनुदान पुँजीगत	३,५०,६०,०००.००	२,८५,८३,९२२.५८	८१.५३
२	प्रदेश सरकार	९,५८,४९,०००.००	८,५५,७२,४०८.०२	८९.२८
२.१	१३३११ समानिकरण अनुदान	३,५४,७९,०००.००	३,५४,७९,०००.००	१००
२.२	१३३१२ शसर्त अनुदान चालु	४,५३,७०,०००.००	३,७२,८५,४१२.००	८२.१८
२.३	१३३१६ समपुरक अनुदान चालु	१,५०,००,०००.००	१,२८,०७,९९६.०२	८५.३९

क्रमशः

सि.नं	शीर्षक	प्रस्तावित आय	वास्तविक आय	आम्दानी (%)
३	राजस्व बाँडफाँड	५८,९३,७०,०००.००	४५,२९,३१,३५१.०५	७६.८४
३.१	११३१५ घरजग्गा रजिष्टेशन दस्तुर	२१,५०,००,०००.००	१७,९६,२५,६१७.००	८३.५५
३.२	११४११ बाँडफाँड भई प्राप्त हुने मूल्य अभिबृद्धि कर ११४२१ बाँडफाँड भई प्राप्त हुने अन्तःशुल्क	२२,०७,४३,०००.००	१५,९४,९४,८८८.६४	७२.२५
३.३	११४५६ बाँडफाँटबाट प्राप्त हुने सवारी साधन कर	९,७९,७७,०००.००	९,१२,७७,२५३.११	९३.१६
३.४	११४७१ बाँडफाँडबाट प्राप्त हुने मनोरञ्जन कर	१,५०,०००.००	७५,०००.००	५०
३.५	११४७२ बाँडफाँडबाट प्राप्त हुने विज्ञापन कर	१५,००,०००.००	२१,९७,९३१.३३	१४६.५३
३.६	१४१५३ बाँडफाँड भई प्राप्त वन रोयल्टी	१५,००,०००.००	२१,९०,५७६.९५	१४६.०४
३.७	१४१५३ बाँडफाँड भई प्राप्त वन रोयल्टी	१५,००,०००.००	२१,९०,५७६.९५	१४६.०४

आ.व २०७९।८० को खर्च

सि.न	खर्च शिर्षक	बजेट (रकम रू हजारमा)	खर्च	खर्च प्रतिशत
१	चालु	१,६४,१०,९२,४०८.२१	१,४०,७९,८४,३४५.०८	८५.८
२	पुँजीगत	१,६४,८३,६२,५९१.७९	१,०६,१३,३२,६७०.२९	६४.३९
३	वित्तिय व्यवस्था	१,१५,००,०००.००	८५,६५,०७०.११	७४.४८
	जम्मा	३,३०,०९,५५,०००.००	२,४७,७८,८२,०८५.४८	७५.०६

२०७९।८० खर्च (क्षेत्रगत)

सि.नं.	क्षेत्र/उप क्षेत्र	विनियोजन	खर्च	खर्च (%)
१	आर्थिक विकास	२२,६०,८३,७२०.००	१३,४२,७०,१९६.३२	५९.३९
१	कृषि	९,३८,५९,७७०.००	५,९९,२५,३९५.३२	६३.८५
२	उद्योग	१,११,५०,०००.००	६६,५६,२९८.००	५९.७
३	पर्यटन	३,६६,००,०००.००	१,७०,४३,४२८.००	४६.५७
४	सहकारी	४०,५०,०००.००	२८,२०,६३२.००	६९.६५
५	वित्तीय क्षेत्र	३५,००,०००.००	१५,९३,२१८.००	४५.५२
६	जलश्रोत तथा सिंचाई	३,०१,४१,९००.००	२,१९,६१,९६८.००	७२.८६
७	बन	५१,७५,२३०.००	१८,१०,९५७.००	३४.९९
८	पशुपन्छी विकास	३,३८,६५,०००.००	१,५७,२६,०९९.००	४६.४४
९	भूमि व्यवस्था	७७,४१,८२०.००	६७,३२,२०१.००	८६.९६

क्रमशः

सि.नं.	क्षेत्र/उप क्षेत्र	विनियोजन	खर्च	खर्च (%)
२	सामाजिक विकास	१,२४,७६,२८,०६२.१४	१,०७,६४,१३,८२३.६०	८६.२८
१	शिक्षा	७६,६४,४३,३५५.००	७२,९७,२८,०४२.००	९५.२१
२	स्वास्थ्य	१२,८९,८६,०००.००	११,२४,२२,८८७.४७	८७.१६
३	खानेपानी तथा सरसफाई	१४,९३,८१,०६२.१४	९,२८,१०,६८६.१३	६२.१३
४	भाषा तथा संस्कृति	५,३९,८०,०००.००	३,६८,४०,५३८.००	६८.२५
५	लैंगिक समानता तथा सामाजिक समावेशीकरण	६,५८,७५,०००.००	४,५३,४३,७४०.००	६८.८३
६	युवा तथा खेलकुद	७,०४,३१,६४५.००	५,२६,३४,६२७.००	७४.७३
७	सामाजिक सुरक्षा तथा संरक्षण	१,२५,३१,०००.००	६६,३३,३०३.००	५२.९४

क्रमशः

सि.नं.	क्षेत्र/उप क्षेत्र	विनियोजन	खर्च	खर्च (%)
३	पूर्वाधार विकास	१,२३,५०,३३,८७०.४४	८०,५१,५५,५९६.९४	६५.१९
१	यातयात पूर्वाधार	५८,६९,९४,०४९.६९	४५,८३,६९,७१५.८०	७८.०९
२	भवन, आवास तथा सहरी विकास	५८,८८,८८,८२०.७५	२९,७७,४१,५२४.४९	५०.५६
३	उर्जा	१,४३,७०,०००.००	१,०७,९३,२३७.१२	७५.११
४	संचार तथा सूचना प्रबिधि	२,१६,५०,०००.००	२,०१,४७,०३४.५३	९३.०६
५	सम्पदा पूर्वाधार	२,०९,५६,०००.००	१,६९,४२,१५२.००	८०.८४
६	पुननिर्माण	२१,७५,०००.००	११,६१,९३३.००	५३.४२

क्रमशः

सि.नं.	क्षेत्र/उप क्षेत्र	विनियोजन	खर्च	खर्च (%)
४	सुशासन तथा अन्तरसम्बन्धित क्षेत्र	१३,२५,९३,७००.००	७,०१,३७,७९३.३५	५२.९
१	वातावरण तथा जलवायु	३२,२५,०००.००	१,९७,५४५.००	६.१३
२	विपद व्यवस्थापन	४,०१,९२,५००.००	९६,१७,३४३.६६	२३.९३
३	मानब संशाधन विकास	४१,००,०००.००	२७,९८,८२५.००	६८.२६
४	शान्ति तथा सुव्यवस्था	१,३९,३९,२००.००	१,१५,८८,९९६.००	८३.१४
५	कानुन तथा न्याय	३९,६२,०००.००	३५,२५,६३७.९३	८८.९९

सि.नं.	क्षेत्र/उप क्षेत्र	विनियोजन	खर्च	खर्च (%)
६	शासन प्रणाली	१,४९,००,०००.००	९०,५९,७४९.००	६०.८
७	तथ्यांक प्रणाली	१९,५०,०००.००	८,४६,८२३.००	४३.४३
८	गरिबी निवारण	१,५२,००,०००.००	१,२५,००,०००.००	८२.२४
९	श्रम तथा रोजगारी	१,७८,००,०००.००	१,११,३४,९८२.०१	६२.५६
१०	योजना तर्जुमा र कार्यन्वयन	४३,००,०००.००	३८,१६,३७१.७५	८८.७५
११	अनुगमन तथा मूल्यांकन	११,७५,०००.००	६,८९,६१८.००	५८.६९
१२	प्रशासकीय सुशासन	७३,००,०००.००	३३,२०,३५२.००	४५.४८
१३	वित्तीय सुशासन	४५,५०,०००.००	१०,४१,५५०.००	२२.८९

क्रमशः

सि.नं.	क्षेत्र/उप क्षेत्र	विनियोजन	खर्च	खर्च (%)
५	कार्यालय सञ्चालन तथा प्रशासनिक	४५,९६,१५,६४७.४२	३९,१९,०४,६७५.२७	८५.२७
कुल जम्मा		३,३०,०९,५५,०००.००	२,४७,७८,८२,०८५.४८	७५.०६

बजेट उपशीर्षक अनसार बजेट खर्च प्रतिशत

	बजेट उपशीर्षक	खर्च प्रतिशत
१	हेटौडा उप महानगरपालिका	६८.८९
२	महिला तथा बालबालिका विकास महाशाखा	५७.९८
३	गत बर्षको दायित्व-क्रमागत योजनाहरु	५०.२१
४	हेटौडा उप महानगरपालिकावडा नं.१	८५.२४
५	हेटौडा उप महानगरपालिकावडा नं.२	४९.६५
६	हेटौडा उप महानगरपालिकावडा नं.३	९१.८१
७	हेटौडा उप महानगरपालिकावडा नं.४	७२.२२
८	हेटौडा उप महानगरपालिकावडा नं.५	८८.८१

बजेट उपशीर्षक अनसार बजेट खर्च प्रतिशत

क्र.सं.	बजेट उपशीर्षक	खर्च प्रतिशत
९	हेटौडा उप महानगरपालिकावडा नं.६	५९.६
१०	हेटौडा उप महानगरपालिकावडा नं.७	७५.८६
११	हेटौडा उप महानगरपालिकावडा नं.८	९३.४१
१२	हेटौडा उप महानगरपालिकावडा नं.९	९२.७८
१३	हेटौडा उप महानगरपालिकावडा नं.१०	७०.६४
१४	हेटौडा उप महानगरपालिकावडा नं.११	८९.३१
१५	हेटौडा उप महानगरपालिकावडा नं.१२	९८.२२

बजेट उपशीर्षक अनुसार बजेट खर्च प्रतिशत

क्र.सं.	बजेट उपशीर्षक	खर्च प्रतिशत
१६	हेटौडा उप महानगरपालिकावडा नं.१३	८९.०७
१७	हेटौडा उप महानगरपालिकावडा नं.१४	९६.४
१८	हेटौडा उप महानगरपालिकावडा नं.१५	९८.२१
१९	हेटौडा उप महानगरपालिकावडा नं.१६	९५.३४
२०	हेटौडा उप महानगरपालिकावडा नं.१७	७७.८७
२१	हेटौडा उप महानगरपालिकावडा नं.१८	८३.४६
२२	हेटौडा उप महानगरपालिकावडा नं.१९	८४.०२

बजेट उपशीर्षक अनुसार बजेट खर्च प्रतिशत

क्र.सं.	बजेट उपशीर्षक	खर्च प्रतिशत
२३	संघीय सरकारबाट हस्तान्तरित कार्यक्रम (शसर्त अनुदान)	९३.१९
२४	प्रदेश सरकारबाट हस्तान्तरित कार्यक्रम (शसर्त अनुदान)	८२.१८
२५	प्रदेश सरकारबाट हस्तान्तरित कार्यक्रम (समपुरक अनुदान)	८५.३९

अन्तर सरकारी वित्तीय हस्तान्तरण संघ (एकल खाता कोष मार्फत प्राप्त रकम) तर्फ भएको कार्यक्रमको आय व्यय विवरण

सि.नं.	शिर्षकको नाम	स्वीकृत बजेट	निकासा	खर्च रकम	प्रतिशन
२	सामाजिक सुरक्षा तथा संरक्षण	५५४,७४४,०००.००	५४५,१४३,५८९.२७	५४५,१४३,५८९.२७	९८.२६
६	गरिवसँग विशेश्वर कार्यक्रम	४६५,०००.००	४६३,०००.००	४६३,०००.००	९९.५७
	जम्मा	५५,५२,०९,०००.००	५४,५६,०६,५८९.२७	५४,५६,०६,५८९.२७	९८.२७

अद्यावधिक बेरूजूको स्थिति

मलेपको प्रतिवेदन अनुसार यस पालिकाको २०७८।७९ सम्मको बेरुजूको स्थिति यसप्रकार रहेको छ : (रु. मा)				
गत वर्षसम्मको बाँकी बेरुजू	यो वर्ष फछ्यौंट गरिएको बेरुजू	यो वर्ष कायम बेरुजू	संपरीक्षणबाट कायम बेरुजू	अध्यावधिक बाँकी बेरुजु
३७,५२,४१,०००.००	५३,७७,०००.००	३,६०,३९,०००.००	-	४०,३९,०३,०००.००

धन्यवाद ।



हेटौडा उपमहानगरपालिका

नगरकार्यपालिकाको कार्यालय



महिला तथा बालबालिका विकास महाशाखाको

आ.ब. २०७९/८० को प्रगती

अपाङ्गको क्षेत्रमा भएका कार्यक्रम

सि. नं.	कार्यक्रम विवरण	भौतिक प्रगती	वित्तिय प्रगती			लाभान्वित
			विनियोजित रकम (रु.हजारमा)	खर्च रकम	वित्तिय प्रगति प्रतिशत	
१	अपाङ्ग परिचय पत्र वितरण	१००	३००	१२६.६	४२.२	२०६ जना
२	जातिय बिभेद, लैङ्गिक हिंसा, मदिरापान बिरुद्ध नाटक प्रर्दशन, होचा पुड्का संघ मार्फत	१००	३००	१००	३३.३३	वडा नं. ३,६,१८
३	दृष्टीविहिनहरुको लागि ३ दिने मसला उत्पादन तथा बजारीकरण तालिम	१००	२००	१९९	९९.५	२२ जना
४	बहिरा अपाङ्गता भएकाहरुको लागि ३ दिने अभिमुखिकरण कार्यक्रम	१००	२००	१९८.५	९९.२५	५० जना
५	बौद्धिक अपाङ्गता भएका व्यक्तीहरुको हक अधिकार सम्बन्धी ३ दिने तालिम	१००	१००	१००	१००	३२ जना
६	अटिजम भएका बालबालिकाहरु लाइ थेरापी कार्यक्रम(२ महिना), अटिज्म सेन्टर मार्फत	१००	१००	१००	१००	१५ जना
७	अपाङ्ग सहायक सामाग्री बितरण	१००	७००	६८०	९७.१४	३७ जना
८	अपाङ्गता भएका व्यक्तीहरुको लागि समुदायमा आधारित पुनस्थापना सहयोग कार्यक्रम	१००	३००	२८७.६५	९६	१४३ जना

अपाङ्गताको क्षेत्रमा भएका उपलव्धी

- २०६ जनालाई अपाङ्ग परिचय पत्र वितरण गरियो ।
  - क वर्ग ६० जना
  - ख वर्गको ९६ जना
  - ग वर्गको ४३ जना
  - घ वर्गको ७ जना



- दृष्टिविहीनहरुलाई मसला उत्पादन तथा बजारीकरण तालिम दिई मसला पिस्ने र प्याकिङ गर्ने २ थान मेसिन वितरण



- अटिजम भएका बालबालिकालाई २ महिने थेरापी कार्यक्रम सम्पन्न ।

- अपाङ्ग सहायक सामाग्री ह्विलचियर ३२ थान, सेतो छडी २ थान, ३ थान बैशाखी र १ कृतिम खुट्टा वितरण ।
- अपाङ्गता भएका ३३ जना बालबालबालिकालाई विद्यालय पोशाक र शैक्षिक सामाग्री वितरण ।
- तिनवटा वडामा अपाङ्गता समन्वय समिति गठन तथा पुनर्ताजगी तालिम
- ४० जना अपाङ्गता भएका व्यक्तिका लागी १ दिने उद्यमशीलता सम्बन्धी तालिम ।
- ३५ जना जनप्रतिनिधीहरुलाई अपाङ्गता सम्बन्धी अभिमूखीकरण कार्यक्रम सम्पन्न ।





अपाङ्गताको क्षेत्रमा भएका ...









महिला तर्फ

सि. नं.	कार्यक्रम विवरण	भौतिक प्रगती	वित्तिय प्रगती			लाभान्वित
			विनियोजित रकम (रु.हजारमा)	खर्च रकम	वित्तिय प्रगति प्रतिशत	
१	महिला उद्यमशिलता तथा सचेतनामूलक कार्यक्रम	१००	२००	१३५	६७.५२	१२९० जना
	महिला जागरण समूह क्षमता विकास तालिम		५००	५००	१००	
२	मानव अधिकारका लागि महिला एकल महिला समूह मार्फत सचेतनामूलक कार्यक्रम	१००	२००	२००	१००	२२५ जना,
३	महिला जनप्रतिनिधिहरुलाइ ५ दिने नेतृत्व तथा क्षमता बिकास तालिम	१००	४००	३३१.२५	८२.८१	३५ जना
४	सहमतीमा हुने यौन क्रियाकलाप र उत्पन्न समस्या एवम् जोखिम न्युनीकरण सम्बन्धी अभिमुखिकरण कार्यक्रम १ दिने	१००	३००	२४९.३	८३.१	३६५ जना
५	जातिय भेदभाव तथा हिंसा बिरुद्ध सचेतनामूलक कार्यक्रम	१००	२००	१६०.४	८०.२१	२३७ जना

महिला तर्फ.....

सि. नं.	कार्यक्रम विवरण	भौतिक प्रगती	वित्तिय प्रगती			लाभान्वित
			विनियोजित रकम (रु.हजारमा)	खर्च रकम	वित्तिय प्रगति प्रतिशत	
६	यौनजन्य हिंसा, लैंङ्गिक हिंसा विरुद्धको सचेतनामूलक भिडियो डकुमेन्ट्री निर्माण	१००	२००	९९.४	५०	विभिन्न कार्यक्रममा
७	लैङ्गिक हिंसा पिडित महिलालाइ आवश्यक सामाग्री सहित आयआर्जन सहयोग (OCMC)	१००	३००	२९४.५	९८.१७	२५ जना
८	हिंसा पिडित महिला तथा किशोरी अल्पकालीन सेवा केन्द्र संचालन तथा सचेतनामूलक कार्यक्रम सञ्चालन	१००	६५०	५६९.४	७३.१३	२१५ जना













महिलाको क्षेत्रमा भएका उपलव्धी

- नगरस्तरीय महिला जागरण समूहद्वारा सञ्चालित १८ वटा वडामा घरेलु हिंसा लैङ्गिक हिंसा विरुद्ध अभिमुखिकरण कार्यक्रम सम्पन्न ।
- एकल महिलालाइ हकअधिकार लगायतको विषयमा १ दिने, ८ वटा वडामा ५,३,१९,१२,१३, १४,१५ र १८ एकल महिला शसक्तीकरण तालिम सम्पन्न
- हेटौडा उपमहानगरपालिकाको महिला जनप्रतिनिधिहरुलाई नेतृत्व तथा सेवा प्रवाहसंग सम्बन्धीत विषयमा ५ दिन क्षमता विकास तालिम सम्पन्न ।
- हेटौडा उपमहानगरपालिकाको विभिन्न वडाको ८ स्थानका ३६५ जना किशोरकिशोरीहरुलाइ सहमतीमा हुने यौन क्रियाकलाप र उत्पन्न समस्या एवम् जोखिम न्युनीकरण सम्बन्धी अभिमुखिकरण कार्यक्रम ।
- हेटौडा उपमहानगरपालिका वडा नं १, १४,१५,१८ र १९ का दलित र गैर दलित, समुदायको सहभागितामा २३७ जनालाइ, सम्प्रेषण प्रणाली र बालमैत्री, तथा जातिय भेदभाव सम्बन्धी सचेतना सचेतना कार्यक्रम ।
- लैङ्गिक हिंसा पिडित २५ जना महिलाहरुको विभिन्न सचेतनामूलक विषयमा छलफल गरी विपन्न हिंसा पिडित १ जना महिलालाइ आयआर्जनका लागि १ थान सिलाई मेसिन, १ थान ईन्टरलक मेसिन सहित आवश्यक अन्य सामाग्री सहित सहयोग ।
- राजदेवी महिला बहुउदेश्यीय स.स.लीद्वारा सेफ हाउस संचालन तथा लंङ्गिक हिंसा एवम् बालविवाह बिरुद्धको सचेतनामूलक कार्यक्रम संचालन ।

जेष्ठ नागरिक तर्फ

सि. नं.	कार्यक्रम विवरण	भौतिक प्रगती	वित्तिय प्रगती			लाभान्वित
			विनियोजित रकम (रु.हजारमा)	खर्च रकम	वित्तिय प्रगति प्रतिशत	
१	वृद्धाश्रम, विपन्न जेष्ठ नागरिक तथा उत्कृष्ट स्याहारकर्ता सम्मान कार्यक्रम	१००	५००	५००	१००	७६ जना
२	जेष्ठ नागरिकको हक अधिकार सम्बन्धी २ दिने(आवासिय)तालिम, प्रदेशस्तर	१००	५००	४९०	९८	६७ जना

जेष्ठ नागरिक को क्षेत्रमा भएका उपलव्धी

- जेष्ठ नागरिक संघको सहकार्यमा ४ वटा वृद्धाश्रम, ५४ जना विपन्न जेष्ठ नागरिक तथा १९ जना उत्कृष्ट स्याहारकर्ता सम्मान कार्यक्रम तथा १९ वटा वडामा वडास्तरीय जेष्ठ नागरिक मञ्चलाई प्रति वडा ३ वटा कुर्सी वितरण ।
- जेष्ठ नागरिक सघद्वारा वागमती प्रदेशका १३ वटा जिल्लाका जेष्ठ नागरिकहरुलाई जेष्ठ नागरिकको हक अधिकार सम्बन्धी २ दिने(आवासिय)तालिम सम्पन्न ।

बालबालिका तर्फ

सि. नं.	कार्यक्रम विवरण	भौतिक प्रगती	वित्तिय प्रगती			लाभान्वित
			विनियोजित रकम (रु.हजारमा)	खर्च रकम	वित्तिय प्रगति प्रतिशत	
१	विभिन्न एफ.एमबाट बालमैत्री, अपाङ्ग लगायतका सन्देशमूलक सूचना सम्प्रेषण	१००	१००	७०	७०	
२	बालश्रम र बालविवाह विरुद्ध, बाल संरक्षण प्रणाली लगायतको विषयमा अभिमुखिकरण कार्यक्रम र १८ वटा वडामा बाल अधिकार समिति गठन	९४.७३	५००	५००	१००	१२९० जना
३	आपतकालीन बाल उद्धार कोषमा रकम जम्मा	१००	२५०	०	०	
४	बाल विवाह विरुद्धको कार्यक्रम	१००	३००	२६८.४५	८९.४८	९७० जना
५	बाबुआमा बिहिन बालबालिका संरक्षण कार्यक्रम	१००	४८०	४७२	९८.२५	२१ जना
६	बालबालिका संग सम्बन्धित विविध कार्यक्रम संचालन	८०	१०००	७९८.४४	७०.९८	८२ जना
७	बालमैत्री नगर घोषणा विविध कार्यक्रम(बालश्रम मुक्त नगर घोषणा)	१००	१०००	९७४.३५	९७.४३	
८	बालश्रम, बालविवाह र बालमैत्री स्थानीय शासन सम्बन्धी अभिभावकसंग छलफल कार्यक्रम	१००	५००	११६.६३	२३.२९	३०० जना

बालबालिका तर्फ

सि. नं.	कार्यक्रम विवरण	भौतिक प्रगती	वित्तिय प्रगती			लाभान्वित
			विनियोजित रकम (रु.हजारमा)	खर्च रकम	वित्तिय प्रगति प्रतिशत	
९	बालमैत्री स्थानीय शासन अवलोकन अवलोकन तथा सिकाइ भ्रमण	१००	३००	२१७.५	९०.५	३७ जना
१०	नगरस्तरीय बाल संजाल गठन र योजना तर्जुमा तथा छनौट कार्यक्रम	१००	३५०	१७७.५५	५०.७३	
११	बालमैत्री स्थानीय शासन सम्बन्धी पर्चा पम्प्लेट छपाइ	१००	८००	३६८.६४	४६.०८	
१२	बालमैत्री सम्पर्क शिक्षकहरुसंग बालमैत्री सम्बन्धी अभिमुखिकरण कार्यक्रम	१००	१५०	१००	६६.६७	
१३	संचारकर्मी, वस्तुगत संघ र संघसंस्थाको प्रतिनिधिहरुसंग बालमैत्री सम्बन्धी अन्तरक्रिया कार्यक्रम	१००	१००	३९.१६	७८.३१	

बालबालिकाको क्षेत्रमा भएका उपलव्धी

- वडा बाल समूह सञ्चालको नेतृत्वमा बाल विवाह विरुद्ध १९ वटै वडामा बकृत्वकला कार्यक्रम संचालन ।
- शुभकामना महिला साकोस, हटौडा १७ र आधुनिक महिला जागृती साकोस हेटौडा-१२ बालविवाह बालमैत्री तथा बालबिवाह विरुद्धको सचेतनामूलक कार्यक्रम
- २१ जना बाबुआमा बिहिन बालबालिकाको खातामा मासिक रु २०००।- दरले सम्बन्धीत बालबालिकाको खातामा रकम जम्मा गरिएको ।
- बालमैत्री स्थानीय शासन सूचक तथा प्रश्नावली सम्बन्धी अन्तरक्रिया कार्यक्रम विषयगत महाशाखा/शाखाका सम्पर्क कर्मचारी र अन्य गैरसरकारी संघ संस्थाको पदाधिकारीहरु गरी ४८ जना कार्यक्रमबाट लाभान्वीत
- १९ वटै वडामा बालमैत्री सम्बन्धी अभिमुखिकरण कार्यक्रम वडा समितिको पदाधिकारी, वडाको कर्मचारी, टोल बिकास संस्थाको पदाधिकारी, स्वास्थ्य संस्थाको संस्थाको, समाजसेवी अगुवा लगायतलाई बालमैत्री सम्बन्धी अभिमुखिकरण गरिएको ।
- वडा नं. ८,१०,१९,१४,१५ र १२ मा बालश्रम, बालविवाह र बालमैत्री स्थानीय शासन सम्बन्धी अभिभावकसंग छलफल कार्यक्रम

बालबालिकाको क्षेत्रमा भएका उपलव्धी

- बालमैत्री स्थानीय शासन सम्बन्धी अभिमुखिकरण कार्यक्रम १ दिने नगर प्रमुख, नगर उपप्रमुख,१९ वटै वडाको वडा अध्यक्ष बिधालयको प्र.अ., सरोकारवाला निकायका पदाधिकारी लगायतको उपस्थितिमा बालमैत्री सम्बन्धी शुरुवाती अभिमुखिकरण कार्यक्रम १ दिने
- कम्युनिटी एक्सन सेन्टर नेपालद्वारा निम्न कार्यक्रम सञ्चालन
  - बालमैत्री सहजकर्ता ४० जना र बालमैत्री सम्पर्क व्यक्ती ३८ जनालाइ ४ दिने बालमैत्री सम्बन्धी अभिमुखिकरण कार्यक्रम संचालन
  - सरकारी र गैर सरकारी संघ संस्थाको पदाधिकारीहरु संग बालमैत्री सम्बन्धी गोष्ठी संचालन
  - वस्तुगत व्यवसायीसंग बालमैत्री सम्बन्धी अन्तरक्रिया कार्यक्रम
  - हेटौडाको बालश्रमिकको स्थिती बिश्लेषण
  - बालश्रम सर्वेक्षण अभिमुखिकरण कार्यक्रम
  - .....बाल मजदुरको उद्धार कार्यक्रम
- बालमैत्री सहजकर्ता, बालमैत्री सम्पर्क व्यक्ति र सम्बन्धित कर्मचारी गरी ३७ जनाले गलकोट नगरपालिका बाग्लुङ मा बालमैत्री स्थानीय शासन अवलोकन भ्रमण गरी सिकाई गरेको

बालबालिकाको क्षेत्रमा भएका उपलव्धी

- नगरस्तरीय बाल संजाल गठन गरिएको र बाल भेला गरी योजना तर्जुमा साथै योजना छनौट गरी छनौट भएको योजना नगर प्रमुख र नगर उपप्रमुखलाई हस्तान्तरण ।
- बालमैत्री अभियान संग सम्बन्धीत सन्देशमूलक सूचनाको १९ वटै वडामा कुल १५२ स्थानमा भित्ते लेखन र ३४ स्थानमा चित्र सहितको भित्ते लेखन गरिएको
- बालमैत्री अभियान संग सम्बन्धीत सन्देशमूलक सूचनाको पर्चा पम्पेल्ट छपाइ
  - बालमैत्री स्थानीय शासन सम्बन्धी जानकारीको ब्रेसियर छपाइ-४००० पिस
  - बालश्रम बिरुद्धको पर्चा छपाई-४०००
  - बालविवाह बिरुद्ध लिफलेट छपाइ-२०००
- हेटौडा उपमहानगरपालिका को बिधालयको बालमैत्री सम्पर्क ८० जना शिक्षकहरुलाई बालमैत्री सम्बन्धी अभिमुख गरिएको ।
- संचारकर्मी, वस्तुगत संघ र संघसंस्थाको प्रतिनिधिहरुसंग बालमैत्री सम्बन्धी अन्तरक्रिया कार्यक्रम
- बालश्रम र बालविवाह विरुद्ध, बाल संरक्षण प्रणाली लगायतको विषयमा अभिमुखिकरण कार्यक्रम र १८ वटा वडामा बाल अधिकार समिति गठन

आ.ब. २०७९/८० मा बनेका कानून

- हेटौंडा उपमहानगरपालिका **बाल अधिकार संरक्षण नीति,** २०७९ बनेको सो नीति अनुसार बालमैत्री घोषणा अभियान सञ्चालन भैरहेको छ भने विद्यालय तथा अन्य स्थानमा आचार सहिताहरुको फ्लेक्स झुण्ड्याउने कार्य भैरहेको ।
- हेटौंडा उपमहानगरपालिकाको **बालबालिका सम्बन्धी ऐन,** २०७७ को पहिलो संशोधन
- हेटौंडा उपमहानगरपालिका बाल समूह सञ्चाल गठन तथा सहजीकरण निर्देशिका, २०७६ को पहिलो संशोधन, २०७९ बनेको सो अनुसार बाल समूह र बाल समूह सञ्चाल गठन कार्य सम्पन्न ।

विभिन्न संघ संस्थाको सहयोगमा बालमैत्री स्थानीय शासन घोषणा सम्बन्धि गरेको लगानी

सि.नं.	कार्यक्रम विवरण	रकम
१	एक्प्याक्ट लगजम्वर्ग	१४५०
२	राडो नेपाल	नखुलाएको
३	स्थर बेन्जामिन	सफ्टवेयर निर्माण
४	ग्रामीण असहाय सामुदायिक पुनर्स्थापन केन्द्र	७३.८९
५	ग्रामीण महिला सेवा केन्द्र	५५
६	CAC नेपाल	७०९.८४
७	एसियन पेन्ट्स	४५० लि.
८	यती पेन्ट्स	२० लि

विभिन्न संघ संस्थाको सहयोगमा बालमैत्री स्थानीय शासन घोषणा सम्बन्धि क्रियाकलाप

- एसियन पेन्ट्सको रंग सौजन्यमा १९ वडाका बिभिन्न सार्बजनिक स्थानहरुमा बालअधिकारका क्षेत्रहरु र बालमैत्री स्थानीय शासन सम्बन्धित साथै बालश्रम, बालबिबाह, बाल हिंशा, दुर्ब्यबहार बिरुद्ध खबरदारी सहित बालबालिकालाई धुम्रपान, मद्यपान, लागुपदार्थ,सुर्तीजन्य बस्तु लगायतका सामग्री किन्न/ बेच्न नलगाउन र बिद्यालय साथै कार्यालयको १०० मिटर हाता वरपर यस्ता बस्तु किनबेच गर्न निषेध गरिएको सुचना सहितको भित्तेलेखन कार्य सम्पन्न | केहि रंग एसियन पेन्ट्स बाट पनि प्राप्त भएको
- ईस्थर बेन्जामिनको सहयोगमा बालवस्तुगत बिवरणको लागि घरधुरी तथ्यांक संकलनको सफ्टवेर निर्माण भएको
- एक्प्याट लक्जम्बर्ग को सहयोगमा
  - वडा संजाल गठन खर्च
  - टोलस्तरीय बालसमुहलाई स्टेसनरी सहित २४० थान किट सहयोग
  - बालमैत्री सम्पर्क व्यक्ति र वडा/नगर सहजकर्तालाइ २ दिने फाइलसुची कार्यशाला

विभिन्न संघ संस्थाको सहयोगमा बालमैत्री स्थानीय शासन घोषणा सम्बन्धि क्रियाकलाप

- ग्रामिण महिला सेवा केन्द्रको सहयोगमा स्टेसनरी सहित १७ थान किट टोलस्तरीय बालसमुहलाई दिइएको
- ग्रामिण असाहय सामुदायिक पुनर्स्थापना केन्द्रको सहयोगमा स्टेसनरी सहित २० वटा थान किट टोलस्तरीय बालसमुहलाई दिइएको
- राडो नेपालको सहयोगमा
  - बालमैत्री आचारसंहिता निर्माण तथा सार्बजनिकरण
  - वडास्तरीय बाल समूह सञ्जाल अभिमूखीकरण
  - वडाहरुमा भित्तेलेखन कार्य
  - बालमैत्री सम्बन्धी पर्चा छपाई
- संघीय सशर्त अनुदानमा CAC नेपालको सहयोग
  - बालमैत्री सम्पर्क व्यक्ति र सहजकर्तालाइ ४ दिने क्षमता बिकास तालिम
  - बालश्रमिक तथ्यांक संकलन तथा प्रतिवेदन प्रकाशन
  - बालश्रमिक उद्धार र पारिवारिक पुनर्स्थापना
- शक्ति समुहको सहयोगमा आर्थिक अवस्था बिपन्न र बालबालिका बालगृहमा पुग्न सक्ने जोखिममा रहेका १० घरपरिवारलाई रु.४० हजार बराबरको सामाग्री सहयोग

बालमैत्री स्थानीय शासन घोषणा सम्बन्धि क्रियाकलापका झलकहरु





बालमैत्री स्थानीय शासन वडा समिति गठन तथा अभिमुखीकरण





बालमैत्री स्थानीय शासन घोषणा सम्बन्धि क्रियाकलापका झलकहरु



नगरस्तरीय बाल समूह सञ्जाल गठन



बालमैत्री स्थानीय शासन घोषणाको अवसरमा अवलोकन भ्रमण



विद्यालयस्तरीय बाल समूह गठन



टोलस्तरीय बाल समूह गठन

बालमैत्री स्थानीय शासन घोषणा सम्बन्धि क्रियाकलापका झलकहरु



होटल तथा ग्यारेजहरुको अनुगमन



बालगृह अनुगमन





राष्ट्रिय बाल दिवसका झलकहरु

बालमैत्री स्थानीय शासन घोषणा सम्बन्धि क्रियाकलापका झलकहरु





बालमैत्री स्थानीय शासन विद्यालय अनुगमन





जोखिममा परेका बालबालिकाका परिवारलाई सहयोग

बालमैत्री स्थानीय शासन घोषणा सम्बन्धि क्रियाकलाप





नगरस्तरीय बाल समूह सञ्जालद्वारा चित्रकला प्रतियोगिता







बालमैत्री स्थानीय शासन घोषणा सम्बन्धि क्रियाकलाप





१९ वटै वडाहरुमा भित्त लेखन

असल अभ्यास

- हेटौडा उपमहानगरपालिका कार्यक्षेत्र बनाई कार्यरत गैरसरकारी संघ संस्थाहरुको बिनियोजित बजेटलाई यस उपमहानगरको प्राथमिकताको क्षेत्रमा समन्वय र सहकार्य गर्दै उपयोग गरिएको ।
- गम्भिर प्रकृतिका अपाङ्गता भएका व्यक्तिहरुलाई समन्वय समितिका पदाधिकारीको समूह घरमै गएर अपाङ्गता परिचय पत्र प्रदान गरी सेवा प्रवाह गरिएको ।
- हेटौडा उपमहानगरपालिकाको बिभिन्न स्थानमा हुन लागिरहेको र भईरहेको जानकारीमा आएका बालबिवाहहरु रोक्न सफल भएको ।
- श्रमिक बालबालिकाहरुलाई उद्धार गरी बिद्यालय शिक्षा निरन्तरताको लागि शैक्षिक सामाग्रीहरु (बिद्यालय पोशाक, जुत्ता मोजा, कापी कलम) प्रदान गरिएको ।
- सडकमा आश्रित बालबालिकाहरुको उद्धार तथा जन्मदर्ता बनाउनको लागि सहजीकरण गरी संस्थागत पुनर्स्थापना गरिएको ।
- बालबालिका मार्फत समुदायमा सचेतनामूलक कार्यक्रम संचालन गरिएको ।

चुनौती

- लैङ्गिक हिंसा, वालविवाह एवं बहुविवाहको नियन्त्रण गर्नु
- अभिभावक विहिन बालबालिकालाई समुदायमा आधारित संरक्षण प्रदान गर्नु,
- लागू पदार्थ दुर्व्यसनी, सडकमा आश्रित बालबालिका, बालश्रमिकको संख्या शून्य बनाउनु,
- आन्तरिक मानव बेचबिखन तथा ओसारपसार नियन्त्रण गर्नु
- सबै संरचनाहरुलाई महिला र बालमैत्री बनाउनु
- अभिभावक विहिन, बेवारिसे तथा सडक आश्रित बालबालिकाको जन्म दर्ता र नागरिकता बनाउनु
- आर्थिक रुपमा विपन्न महिलालाई स्वरोजगार बनाउनु
- पीडित प्रभावित महिला र बालबालिकाको सहज रुपमा पारिवारिक पुनर्स्थापना गर्नु
- हिंसा विरुद्ध र बालसंरक्षणको लागि परिवार र समाजलाई उत्तिकै जिम्मेवार बनाउनु

चुनौती.....

- सबै संरचनाहरु अपाङ्ग, ज्येष्ठ नागरिक र यौनिक अल्पसंख्यक मैत्री बनाउनु
- अपाङ्गता र यौनिक अल्पसंख्यक व्यक्तिलाई उनीहरु अनुकुल र निरन्तर शिक्षा प्राप्तीमा सहजता प्रदान गर्नु
- पारिवारिक र सामाजिक रुपमा अपाङ्ग, ज्येष्ठ नागरिक र यौनिक अल्पसंख्यकले समान र सम्मानपूर्ण वातावरण प्राप्त गर्नु
- अपाङ्ग, ज्येष्ठ नागरिक र यौनिक अल्पसंख्यकमाथी विभेद कामय रहनु
- युवा पलायन र बसाइसराइले गर्दा एकल ज्येष्ठ नागरिकको संख्या बढ्नु ।

सल्लाह सुझावको अपेक्षासहित

धन्यवाद !

हेटौंडा उपमहानगरपालिका
नगर कार्यपालिकाको कार्यालय
हेटौंडा, मकवानपुर
बागमती प्रदेश, नेपाल

शिक्षा विकास महाशाखा
प्रगति प्रतिवेदन २०७९/०८०

समग्र शिक्षाको वित्तिय प्रगति
आ.व. २०७९।८०

जम्मा वजेट रु	खर्च रु.	प्रगति प्रतिशत
७६,६४,४३,३५५।	७२,९७,२८,०४२।	९५.२%

शिक्षा विकास महाशाखावाट सम्पादन भएका प्रशासनिक तथा प्राविधिक कार्यहरु

- शैक्षिक क्यालेण्डर निर्माण गरी कार्यान्वयन गरिएको
- विभिन्न अतिरिक्त क्रियाकलाप सञ्चालन गरिएको
- प्रधानाध्यापकहरुलाई विद्यालय सुधार योजना र इमीस सम्बन्धी क्षमता विकास तालिम दिइएको
- शिक्षक क्षमता विकास तालिम सञ्चालन गरिएको
- नमुना बाल विकास कार्यक्रम र विद्यालयमा शुद्ध खानेपानीका लागि युरो गार्ड कार्यक्रमलाई वितरण गरिएको

शिक्षा विकास महाशाखावाट सम्पादन भएका प्रशासनिक तथा प्राविधिक कार्यहरु

- विद्यालयमा स्काउट शिक्षा र बाल समूह कार्यक्रम अघि बढाइएको
- नगरस्तरीय बृहत स्काउट क्याम्प सञ्चालन गरिएको
- शिक्षा समितिको नियमित बैठक बसी छलफल गरिएको
- मासिक सामुदायिक तथा संस्थागत विद्यालयको प्रधानाध्यापक बैठक सञ्चालन भएको
- विद्यालय व्यवस्थापन समिति र शिक्षक अभिभावक संघका पदाधिकारीविच छलफल अन्तक्रिया सञ्चालन गरिएको

शिक्षा विकास महाशाखावाट सम्पादन भएका प्रशासनिक तथा प्राविधिक कार्यहरु

- गणित विज्ञान शैक्षिक प्रदर्शनी कार्यक्रम सञ्चालन भएको
- बालिकाहरुका निम्ति सेल्फ डिफेन्स तालिम कार्यक्रम सम्पन्न भएको
- शैक्षिक सामाग्री निर्माण तथा प्रदर्शनी गरिएको
- शिक्षक भलिबल प्रतियोगिता सम्पन्न भएको
- प्रत्येक विद्यालयमा न्युनतम १ कम्प्युटर प्रिन्टर तथा ल्यापटप हुनुपर्ने पक्षलाई जोड दिई कम्प्युटर प्रिन्टर तथा प्रोजेक्टर खरिद तथा वितरण गरिएको

शिक्षा विकास महाशाखावाट सम्पादन भएका प्रशासनिक तथा प्राविधिक कार्यहरु

- विद्यार्थी भर्ना अभियान सञ्चालन गरिएको
- बालविकास शिक्षक तालिम तथा सामग्री निर्माण कार्यशाला सञ्चालन गरिएको
- शैक्षिक वर्ष २०८० को वार्षिक शैक्षिक क्यालेण्डर निर्माण तथा कार्यान्वयन गरिएको
- कानुन शाखासँग समन्वय गरी प्रभावकारी सेवा प्रवाहका लागि कार्यविधिहरु निर्माण गरिएको
- स्थानीय पाठ्यक्रम निर्माण तथा कार्यान्वयनका निम्ति कक्षा ४ – ८ को विषयवस्तुहरु सङ्कलन र खाका तयारी गरिएको

शिक्षा विकास महाशाखावाट सम्पादन भएका प्रशासनिक तथा प्राविधिक कार्यहरु

- नगर छात्रवृत्ति वितरण तथा व्यवस्थापन कार्यविधि, भुटनदेवी प्राविधिक क्याम्पस कार्यविधि, स्कुल बस सञ्चालनसम्बन्धी कार्यविधि, एम.वि.वि.एस. अध्ययन छात्रवृत्ति व्यवस्थापन कार्यविधि, शिक्षक व्यवस्थापन सहयोग अनुदान कार्यविधि, विद्यालय वर्गीकरण तथा शुल्क निर्धारणसम्बन्धी कार्यविधि लगायतका कार्यविधिहरु निर्माण,
- शिक्षक तथा कर्मचारीको पदस्थापना, सरुवा तथा बढुवा सम्बन्धी कार्य गरिएको,
- लेखा परीक्षकको नियुक्ती गरिएको,

अघिल्लो वर्षको नीतिको प्रगति विवरण

- प्रारम्भिक बालविकास केन्द्रलाई प्रविधिसँग जोड्ने नीति अनुरुप ५० जना बालविकास सहजकर्ताका लागि तालिमको व्यवस्था गरी पाठ्यक्रम प्रारुप २०७६ ले निर्धारण गरे बमोजिमको विकासात्मक उपलब्धिहरु हासिल गराउन नगर क्षेत्रका ४ विद्यालयका ECD कक्षामा सिकाई app को प्रयोग कार्यको सुरुवात भएको छ ।
- स्थानीय विषयवस्तुमा आधारित स्थानीय पाठ्यक्रम 'हाम्रो हेटौंडा' कक्षा १-३ लागू भइसकेको छ भने कक्षा ४-८ को स्थानीय पाठ्यक्रम शैक्षिक सत्र २०८१ बाट कक्षा ८ सम्मै लागू गर्ने लक्ष्य सहित पाठ्यक्रम निर्माण भइरहेको छ ।
- नगर क्षेत्रका सबै सामुदायिक विद्यालयहरुलाई प्रविधिमैत्री बनाउन इन्टरनेटको पहुँचमा पुर्याउने र विद्यालयहरुमा विद्यालय सफ्टवेयर सञ्चालनको लागि प्रत्येक विद्यालयबाट सम्पर्क व्यक्ति तोकि उनीहरुलाई तालिम दिइएको छ ।

अघिल्लो वर्षको नीतिको प्रगति विवरण

- प्राविधिक शिक्षाप्रतिको आकर्षणलाई मध्यनगर गर्दै उच्च शिक्षामा समेत लगानी गरी प्राविधिक जनशक्तिको विकास हेटौंडामै गर्ने गरी प्राविधिक महाविद्यालयको अवधारणा अनुरुप भुटनदेवी इन्जिनियरिङ कलेजको स्थापनार्थ प्रक्रिया अघि बढेको छ ।

- कक्षा छोड्ने दरलाई कम गर्न विद्यार्थी छात्रवृत्ति, शैक्षिक सामाग्री, पोशाक वितरण कार्य निरन्तर भइरहेको छ ।
- नगर क्षेत्रका ७३ वटै सामुदायिक विद्यालयका शिक्षक/कर्मचारी/बालविकास सहजकर्ताको क्षमता/पेशागत विकासलाई जोड दिई क्षमता अभिवृद्धि तथा पुनर्ताजगी तालिम कार्यक्रमहरु निरन्तर सञ्चालन भइरहेका छन् ।

अघिल्लो वर्षको नीतिको प्रगति विवरण

- अनौपचारिक तथा जीवनपर्यन्त सिकाइलाई प्रवर्धन गर्न ७ वटा सामुदायिक सिकाइ केन्द्रहरु, सबै विद्यालयमा बालक्लब र स्काउटलाई परिचालन गरिएको छ ।
- नगरक्षेत्रका ३ वडा परम्परागत तथा धार्मिक प्रकृतिका विद्यालयहरु (१ बौद्ध शिक्षा, १ मदरसा, १ संस्कृत विद्यालय) लाई संरक्षण तथा व्यवस्थित गर्ने कार्य भएको छ । विशेष शिक्षा अन्तर्गत सञ्चालित ३ वटा स्रोत कक्षालाई व्यवस्थित गरिएको छ ।
- दिवा खाजा कार्यक्रम कक्षा ६ सम्म (हाल पाँच कक्षासम्म) पुर्याई निरन्तर सञ्चालन भइरहेको छ । यसबाट १५२१० जना विद्यार्थीहरु लाभान्वित भएका छन् ।

अघिल्लो वर्षको नीतिको प्रगति विवरण

- विद्यार्थीको सर्वाङ्गिण विकास, विद्यार्थीको क्षमता/प्रतिभा प्रस्फुटन गर्न अतिरिक्त क्रियाकलाप अन्तर्गत चित्रकला प्रतियोगिता, विज्ञान प्रदर्शनी, गणित प्रदर्शनी र हाजिरीजवाफ प्रतियोगिता सञ्चालन गरिएको छ ।
- ५ वटा विद्यालयहरुमा स्वच्छ पिउने पानीको लागि युरोगार्ड जडान कार्य गरिएको छ ।
- एम.वि.वि.एस. अध्ययनरत विद्यार्थीलाई छात्रवृत्ति व्यवस्थापन कार्यविधि बनेको र सोहि बमोजिम प्रति विद्यार्थी रु ५,००,०००।–(पाचँ लाख मात्र) छात्रवृत्ति प्रदान गर्ने कार्यको सुरुवात गरिएको छ ।
- ENSSURE परियोजना अन्तर्गत ४ वटा सामुदायिक विद्यालयहरुमा वृत्तिमार्गनिर्देशन कार्यक्रम सञ्चालन गरिएको छ जसमा ४३४ जना विद्यार्थीले वृत्ति सम्बन्धी परामर्श प्राप्त गरेका छन् । सामाजिक विकास मन्त्रालय, बागमती प्रदेशसँगको सहकार्यमा हेटौंडामा नै पहिलो पटक रोजगार मेला आयोजना गरिएको छ । सोही परियोजना अन्तर्गत २० जना विद्यार्थीहरुलाई विल्डिङ इलेक्ट्रिसियन विषयको १६९६ घण्टे तालिम प्रदान गर्न कार्यक्रम अघि बढेका छ ।

अघिल्लो वर्षको नीतिको प्रगति विवरण

- सामुदायिक विद्यालय तहका ७२४० छात्राहरुलाई सेनेटरी प्याडको व्यवस्थापन गरिएको छ ।
- नगर क्षेत्रका आधारभूत सामुदायिक विद्यालयमा १५ वटा कम्प्युटर, ३ वटा प्रोजेक्टर र १४ वटा प्रिन्टरको व्यवस्थापन गरिएको छ ।
- वार्षिक शैक्षिक क्यालेण्डर निर्माण गरी शैक्षिक गतिविधिलाई व्यवस्थित गरिएको छ ।
- हेटौंडा नगरक्षेत्रभित्र सञ्चालित ३ वाट क्याम्पसहरुलाई अनुदान/सहयोग उपलब्ध गराइएको छ ।

अघिल्लो वर्षको नीतिको प्रगति विवरण

- अन्तरपालिका समन्वयात्मक कार्य अन्तर्गत राक्सिराङ्ग गाउँपालिकाको विद्यालयसँग समन्वयात्मक कार्यक्रम सञ्चालन गरिएको छ ।
- विद्यालयको आवश्यकता अनुरुप ३ विद्यालयलाई फर्निचर, ४ विद्यालयलाई खेल सामाग्री व्यवस्थापन कार्य गरिएको छ ।
- नगर क्षेत्रका सामुदायिक विद्यालयहरुमा ३ वटा विज्ञान प्रयोगशाला, ४ वटा पुस्तकालय, ३ वटा ICT Lab र ५ वटा नमुना बालविकास कक्षा निर्माण गरिएको छ ।

असल अभ्यासहरु तथा कार्यहरु

- मासिक रुपमा शिक्षकको तलब भत्ता निकासा गरिएको
- कानुन शाखासँग समन्वय गरी विभिन्न कार्यविधिको निर्माण तथा कार्यान्वयन गरिएको (नगर छात्रवृत्ति वितरण तथा व्यवस्थापन कार्यविधि, भुटनदेवी प्राविधिक क्याम्पस कार्यविधि निर्माण, कोचिङ कक्षा सञ्चालनसम्बन्धी कार्यविधिको मस्यौदा तयार, स्कुल बस सञ्चालनसम्बन्धी कार्यविधि, एम.वि.वि.एस अध्ययन छात्रवृत्ति, शिक्षक व्यवस्थापन सहयोग अनुदान कार्यविधि, विद्यालय वर्गीकरण तथा शुल्क निर्धारणसम्बन्धी कार्यविधि)
- स्थानीय पाठ्यक्रम कक्षा (४-८)को विषयवस्तु संकलन गरी पाठ्यक्रमको ड्राफ्ट तयार गरिएको।

असल अभ्यासहरु तथा कार्यहरु

- शैक्षिक सत्र २०७९ देखि महेन्द्र किरण मा.वि. बसामाडी र बाल उज्जवल मा.वि.मा अंग्रेजी माध्यमबाट शिक्षण सिकाइ क्रियाकलाप सञ्चालन गर्नका लागि आवश्यक सामग्री व्यस्थापन गरिएको,
- बाल प्रतिभाको पहिचान अन्तर्गत बाल दिवसको अवसरमा विद्यालयमा अतिरिक्त क्रियाकलापहरु सम्पन्न भएको तथा चित्रकला प्रतियोगिता कार्यक्रम सम्पन्न भएको,
- विद्यालय र वडाको सिफारिस बमोजिम नगर छात्रवृत्ति व्यवस्थापन कार्यविधि अनुसार विद्यालय/क्याम्पसको खातामा छात्रवृत्ति रकम निकासा गरिएको ।

असल अभ्यासहरु तथा कार्यहरु

- वृत्ति मार्गनिर्देशन सम्बन्धी अभिमुखीकरण, वृत्ति मार्ग निर्देशन र रोजगार मेला आयोजना सम्पन्न, २ वटा विद्यालयहरूमा २४ महिने तालिम कार्यक्रम सञ्चालन गर्ने गरी तयारी गरिएको,
- नगर भित्रका सामुदायिक विद्यालयहरुमा २ वटा विद्यालयमा ४ कोठे भवन तथा ३ वटा विद्यालयमा ICT कार्यक्रम कार्यान्वयन गरिएको,
- हेटौंडा उपमहानगरपालिका भित्रका सामुदायिक तथा संस्थागत विद्यालयका स्काउट शिक्षकहरुलाई तालिम सञ्चालन गरिएको,
- नगरभित्रका विद्यालयहरूको सहभागितामा ४२० जनाभन्दा बढी विद्यार्थीहरूको सहभागितामा नगरस्तरीय स्काउट क्याम्प सञ्चालन भएको,

असल अभ्यासहरु तथा कार्यहरु

- प्रस्तावहरु संकलन गरी विभिन्न विद्यालयका विपन्न ४६० जना विद्यार्थीहरूलाई विद्यालय पोसाक वितरण गरिएको,
- हेटौंडा उपमहानगरपालिका भित्रका सामुदायिक तथा संस्थागत विद्यालयका शिक्षकहरुलाई भलिबल प्रतियोगिता कार्यक्रम सञ्चालन गरिएको,
- सामुदायिक तथा संस्थागत विद्यालयहरूको शैक्षिक गतिविधिलाई एकरूपता ल्याउन शैक्षिक क्यालेण्डर निर्माण गरी कार्यान्वयन गरिएको,
- शैक्षिक सुधारका लागि हरेक निर्णयहरु शिक्षा समितिबाट मात्रै गर्ने गरिएको,

समस्याहरु

- अन्तर शाखा समन्वय
- नमूना विद्यालयको निकासा र बेरुजु
- दरवन्दी मिलान र शिक्षक व्यवस्थापन
- संस्थागत विद्यालयको शुल्क निर्धारण र वर्गीकरण
- विद्यालयमा विषयगत शिक्षकको अभाव
- विद्यालयमा नियमित अनुगमन हुन नसकेको
- विद्यालयमा अंङ्गेजी माध्यमबाट शिक्षण सिकाइमा समस्या
- सामुदायिक विद्यालयमा निशुल्क शिक्षा

समाधानका उपायहरु

- अन्तरशाखा समन्वय गर्ने
- नमूना विद्यालयलाई तालिम र क्षमता विकास गर्ने
- दरवन्दी मिलान प्रत्येक वर्षको चैत्रमा गर्ने
- योजनावद्ध रुपमा नियमित अनुगमन गर्ने
- संस्थागत विद्यालयको शुल्क निर्धारण र वर्गीकरण वार्षिक रुपमा गर्ने
- अंङ्ग्रेजी माध्यमबाट शिक्षण सिकाइका लागि पाठ्यपुस्तक, तालिम क्षमता विकासका कार्यक्रम सञ्चालन गर्ने


सेल्फ डिफेन्स तालिम


सेल्फ डिफेन्स तालिम
Self Defence Training


COME
WEL








64
125
216
343
512
729
1000
1
2
3
4
5
6
7
8
9
10

धन्यवाद